

NÚCLEO
CIENTÍFICO TECNOLÓGICO
EN CIENCIAS SOCIALES Y
HUMANIDADES

M E M O R I A

EN TIEMPOS DE PANDEMIA

2020 • 2021



**UNIVERSIDAD
DE LA FRONTERA**

NÚCLEO CIENTÍFICO TECNOLÓGICO
EN CIENCIAS SOCIALES Y HUMANIDADES

MEMORIA 2020 - 2021

Núcleo Científico Tecnológico en Ciencias Sociales y Humanidades
Universidad de La Frontera

Montevideo 0830, Campus Valentín Letelier
La Araucanía, Chile.



**UNIVERSIDAD
DE LA FRONTERA**

Un espacio de encuentro para las Ciencias Sociales



El Núcleo Científico Tecnológico en Ciencias Sociales y Humanidades se orienta a potenciar a las Ciencias Sociales y Humanidades como eje estratégico de desarrollo en la Universidad de La Frontera, incorporando el aporte de científicas y científicos con alta calificación y espíritu colaborativo, interesados en construir conocimiento relevante, pertinente y transferible a una realidad social compleja y cambiante.

Durante los años 2020-2021 nos enfrentamos a un escenario donde la pandemia por Covid-19 marcó profundamente nuestra vida personal y social. Las medidas de distanciamiento físico, las restricciones a la movilidad, la cuarentena, el cierre temporal de instituciones educativas y las modalidades de teletrabajo demandaron un importante esfuerzo de adaptación, produciendo un desgaste a nivel personal, familiar y comunitario del cual las investigadoras e investigadores no estuvieron exentos.

Es a través de esta memoria que hemos llamado de tiempos de pandemia, que pretendemos evidenciar el trabajo y los esfuerzos realizados durante estos dos años por todo nuestro equipo, donde desde el compromiso institucional de lograr una ciencia con sentido y considerando a las personas al centro, hemos construido un escenario de trabajo interdisciplinario e intergeneracional mediante el diálogo colaborativo y la integración con distintas Facultades, Centros de Excelencia, Centros de Investigación, Observatorios y programas de postgrado a nivel de Magister y Doctorado.

Ha sido un camino desafiante que ha exigido de toda nuestra capacidad de resiliencia para seguir avanzando en la construcción, desde la Universidad de La Frontera, de un verdadero espacio de encuentro para las Ciencias Sociales y Humanidades.

Dra. Marianela Denegri, Directora
Núcleo Científico Tecnológico en Ciencias Sociales
y Humanidades, Universidad de La Frontera

Núcleo Científico Tecnológico en Ciencias Sociales y Humanidades

El Núcleo Científico Tecnológico en Ciencias Sociales y Humanidades es una unidad académica transversal¹ dependiente de la Vicerrectoría de Investigación y Postgrado de la Universidad de La Frontera.

Su propósito es propiciar la integración, coordinación y gestión de actividades de investigación, postgrado y de desarrollo tecnológico, orientados a potenciar las áreas prioritarias de Ciencias Sociales y Humanidades. Para lograrlo, el Núcleo se organiza mediante la integración del trabajo de diversas unidades académicas, incluyendo el trabajo interdisciplinario con distintas Facultades, Centros de Excelencia, Centros de Investigación, Líneas de Investigación y Observatorios. Junto al trabajo colaborativo con programas de postgrado de nivel de doctorado y magíster científicos acreditados en el ámbito de la producción de conocimiento en Ciencias Sociales y Humanidades. Además, establece asociación con aquellos Institutos que desarrollan actividades de investigación en el área.

¹Resolución Exenta N°2342 "Reconoce Núcleo Científico Tecnológico en Ciencias Sociales y Humanidades"



¿Quiénes somos?

Misión

El Núcleo Científico Tecnológico en Ciencias Sociales y Humanidades es una unidad académica transversal que potencia la producción científica de carácter interdisciplinario a través de la generación de redes y asociación de centros, líneas y grupos de investigación en el ámbito de las Ciencias Sociales y Humanidades. El Núcleo favorece la generación de conocimiento científico pertinente que impacte en las políticas públicas mediante un diálogo colaborativo con la sociedad.

Asume un compromiso responsable y ético con el bienestar social y la calidad de vida, el respeto por la diversidad y por la equidad e igualdad de género bajo un espacio democrático y colaborativo.



Visión

Constituirnos en un referente en la generación de conocimiento interdisciplinario de primer nivel en el ámbito de las Ciencias Sociales y Humanidades que aporte conocimiento relevante, pertinente y transferible al ámbito público y a la sociedad civil.

Nuestra Estructura

Somos un grupo de investigadores e investigadoras que junto a un equipo de gestión desarrollamos proyectos de investigación, docencia y vinculación con el medio.

Internamente contamos con la siguiente organización:

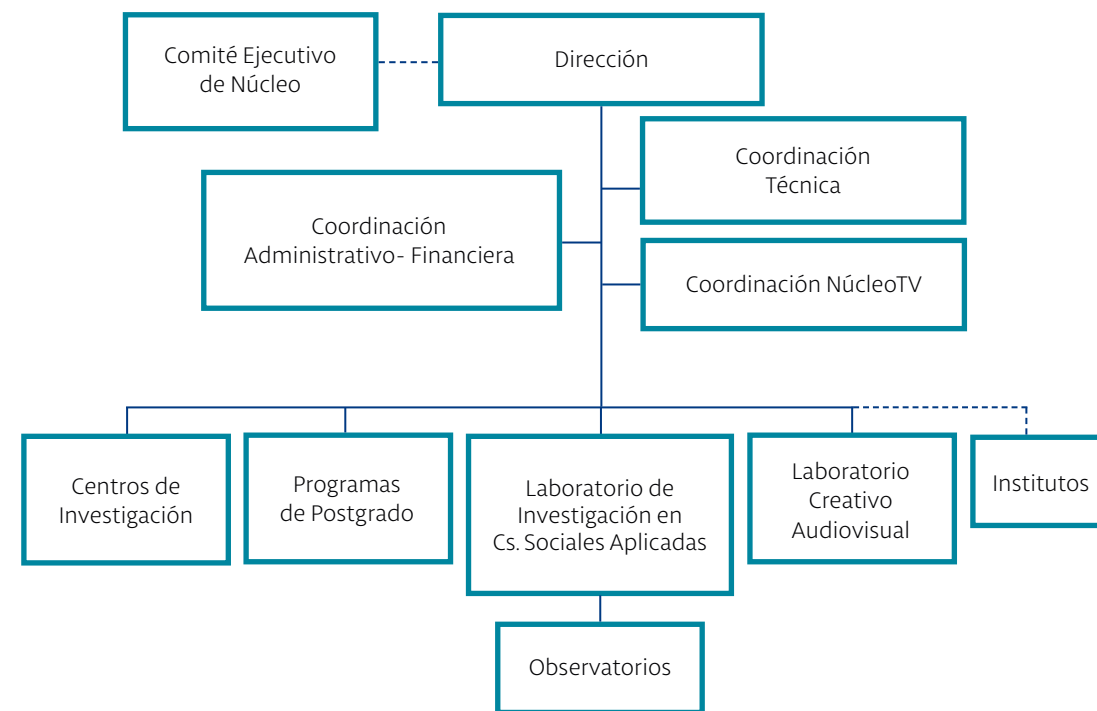

Nuestro Equipo de Investigadores

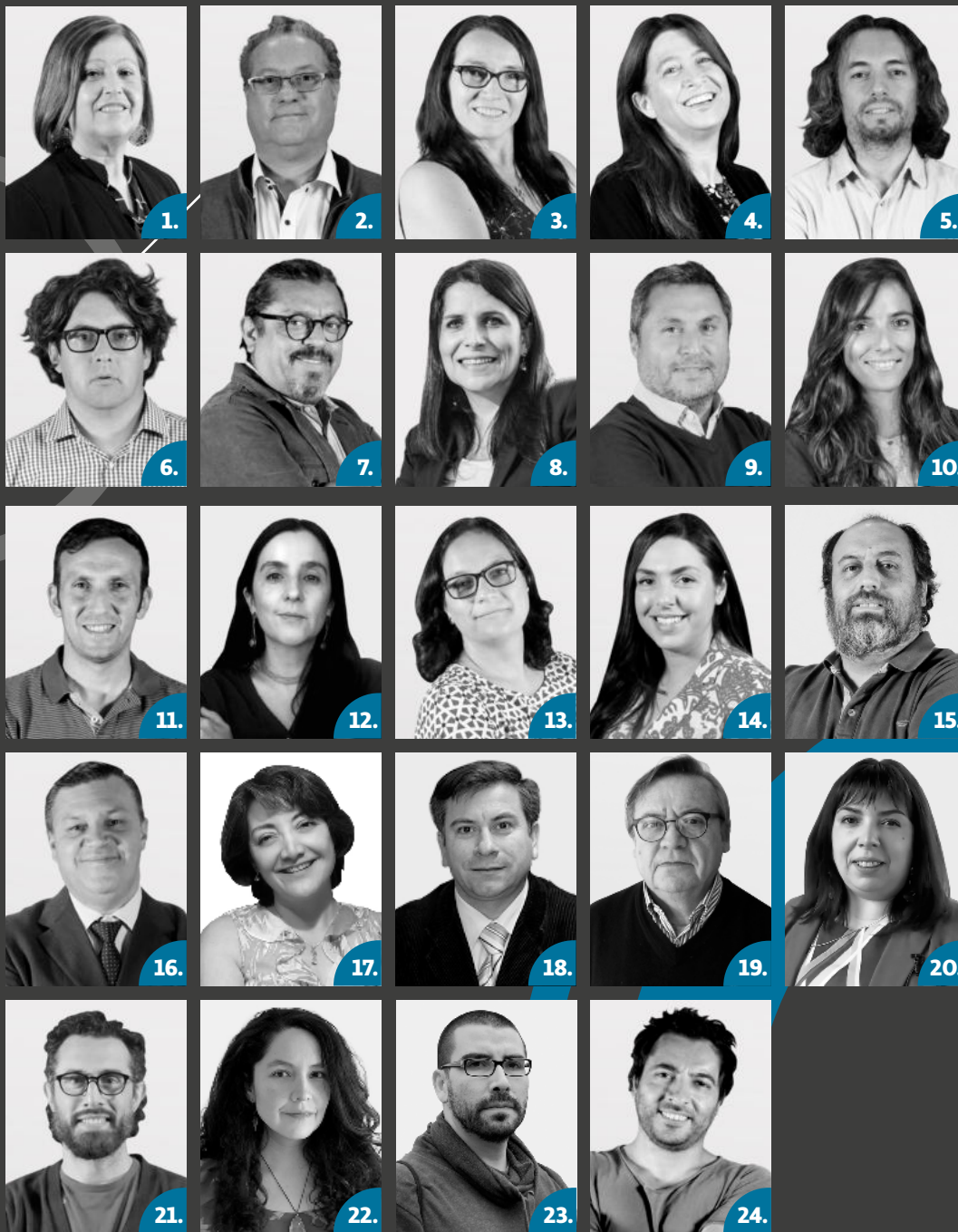

Investigadores Internos

1. **Dra. Denegri Coria**
Línea de Investigación: Psicología Económica, Alfabetización Financiera, Patrones de Consumo y Endeudamiento.
2. **Dr. Hugo Zunino Edelsberg**
Línea de Investigación: Geografía Social, Construcción Social del Territorio, Movilidad y Turismo.
3. **Dra. Sonia Salvo Garrido**
Línea de Investigación: Modelación, Psicometría, Tablas de Contingencia Asimétricas.
4. **Dra. Mahia Saracostti Schwartzman**
Línea de Investigación: Educación y Desarrollo Social; Infancia, Familia y Trabajo; Compromiso Escolar.
5. **Dr. Edgardo Miranda Zapata**
Línea de Investigación: Psicología Cuantitativa, Modelos de Ecuaciones Estructurales.
6. **Dr. Álvaro Hofflinger Quezada**
Línea de Investigación: Estudios Latinoamericanos, Políticas Públicas, Estadística y Métodos Cuantitativos.
7. **Dr. Álvaro Bello Maldonado**
Línea de Investigación: Estructuras Sociales y Políticas, Etnicidad, Antropología del Estado, Etnohistoria.
8. **Dra. Berta Schnettler Morales**
Línea de Investigación: Comportamiento del Consumidor de Alimentos y Satisfacción Vital.
9. **Dr. Arturo Vallejos Romero**
Línea de Investigación: Sociedad, Gobernanza y Conflictividad Socioambiental.
10. **Dra. Beatriz Pérez Sánchez**
Línea de Investigación: Investigación Psicosocial, Psicología Jurídica, Grupos de Exclusión Social y Violencia.
11. **Dr. Álex Boso Gaspar**
Línea de Investigación: Análisis de Políticas Públicas, Sociología Medioambiental y de la Salud.
12. **Dra. María Olga Ruiz Cabello**
Línea de Investigación: Memoria y Derechos Humanos, Estudios de Género, Movimientos Sociales.
13. **Dra. Johanna Sagner Tapia**
Línea de Investigación: Educación, Alteridad, Antropología Social.
14. **Dra. Lindsey Carte**
Línea de Investigación: Migración, género, geografía política, Centroamérica, Latinoamérica.
15. **Dr. Carlos Del Valle Rojas**
Línea de Investigación: Comunicación en Contextos Interculturales, Economía Política e Industria Cultural.
16. **Mg. Manuel Morales Henríquez**
Línea de Investigación: Derecho del Consumidor.
17. **Dra. Mónica Bravo Sanzana**
Línea de Investigación: Factores del Aprendizaje y Didáctica de la Enseñanza.
18. **Dr. Ismael Toloza Bravo**
Línea de Investigación: Economía y Desarrollo Regional, Competitividad y Territorio.
19. **Dr. Ricardo Herrera Lara**
Línea de Investigación: Investigación y desarrollo en educación superior.
20. **Dra. Estefanía Esparza Reyes**
Línea de Investigación: Derecho Antidiscriminatorio, Derechos Fundamentales, Interpretación Constitucional.
21. **Dr. Rubén Sánchez Sabaté**
Línea de Investigación: Antropología de la Comunicación, Alimentación y Comunicación, Religión y Comunicación.
22. **Dra. Ligia Orellana Calderón**
Línea de Investigación: Construcción de identidades en torno al género y la sexualidad.
23. **Dr. José Sepúlveda Maldonado**
Línea de Investigación: Metodología de la Investigación Cuantitativa, Comportamiento del consumidor, endeudamiento, y bienestar subjetivo.
24. **Dr. Patricio Lepe-Carrión**
Línea de Investigación: Raza, Racismo, y Etnicidad; Interculturalidad: Violencia y Construcción de Subjetividades; Arqueogenealogía: Estudios sobre Biopolítica y Gubernamentalidad en América Latina.

Centros de Investigación

Al Núcleo Científico Tecnológico en Ciencias Sociales y Humanidades se encuentran adscritos un centro de excelencia y ocho centros de investigación, los cuales agrupan un número determinado de investigadores y personal altamente especializado que desarrolla en forma organizada y sistemática proyectos inscritos en la Vicerrectoría de Investigación y Postgrado, en líneas definidas de investigación y desarrollo.*



Centro de Excelencia en Psicología Económica y del Consumo

El Centro tiene como misión generar conocimiento científico responsable y crítico, que sustente la comprensión de las lógicas y dinámicas del comportamiento económico en diferentes contextos, considerándolo en sus manifestaciones individuales, grupales y colectivas y en sus componentes interactivos, simbólicos y estructurales.

Directora: Dra. Marianela Denegri Coria

Centro Internacional de Estudios: Epistemologías de Frontera y Economía Psicológica de la Cultura

El Centro articula instituciones e Investigadoras e investigadores que promueven estudios comparados y el análisis de patrones comunes en el contexto de diferentes geografías, pero que confrontan similares desafíos a la vez que se sitúan ante compartidos retos y oportunidades globales. Su orientación investigadora se caracteriza por su carácter amplio y abierto, desde los puntos de vista epistemológico, teórico, metodológico y dialógico.

Director: Dr. Carlos del Valle Rojas

Centro de Investigación en Comunicación, Discurso y Poder

El Centro tiene como misión el estudio y producción de conocimiento científico en torno a la relación compleja entre comunicación, discurso y poder en el contexto de las sociedades latinoamericanas.

Director: Dr. Luis Nitrihual Valdebenito

Centro de Investigación de Lenguas, Cognición y Cultura

El Centro tiene como misión el estudio y la producción de conocimiento científico en torno a los fenómenos lingüísticos, cognitivos y culturales propios de las situaciones de contacto entre distintos pueblos.

Directora: Dra. Magaly Ruiz Mella

Centro de Investigación sobre Desafíos Internacionales

El Centro promueve la investigación epistémica y la reflexión sobre temáticas relacionada a los desafíos internacionales. Está abierto a acoger y fortalecer la reflexión y la investigación que sean multidisciplinares e interdisciplinares. Su resultado, pero no su propósito, es fomentar la productividad científica de sus miembros.

Director/a: Dra. Carolina González (2017-2021)
Dr. Juan Enrique Serrano (desde 2021)

Centro de Investigación de las Humanidades

El Centro tiene como misión principal producir paulatinamente, mediante las diversas investigaciones y publicaciones que se realicen, otra idea del sentido de lo humano.

Director: Dr. Felipe Johnson Muñoz

Centro Internacional de Estudios de la Patagonia

El Centro tiene como misión el contribuir a la creación y acumulación de conocimientos sobre La Patagonia, a través de la consolidación de un grupo de trabajo ágil y eficiente que aborde desde distintas perspectivas las problemáticas y situaciones ligadas a la apropiación humana de este espacio singular.

Director: Dr. Hugo Zunino Edelsberg

Centro de Investigaciones Sociales Sur

El Centro tiene como misión generar conocimiento científico para comprender y explicar los fenómenos sociales contemporáneos desde una perspectiva interdisciplinaria.

Directora: Dra. Francisca Fonseca Prieto

Centro de Investigación sobre Procesos Socioeducativos, Familias y Comunidades

El Centro tiene como misión generar conocimiento científico pertinente y transferible que permita la comprensión de procesos familiares, escolares, comunitarios y sus interacciones, desde una perspectiva eco sistémica, situada y contextualizada. Además, se propone contribuir a la formación de capital humano avanzado y participar de redes de colaboración nacionales e internacionales.

Directora: Dra. Mahia Saracostti Schwartzman

* Resolución Interna N°001, Artículo 37: "Nuevo Reglamento de Facultades" (2011)

Líneas Emergentes de Investigación

En el Núcleo en Ciencias Sociales y Humanidades se potencia el desarrollo de la investigación, además a través de la conformación de líneas emergentes, que abordan temáticas relevantes para el desarrollo de las Ciencias Sociales y Humanidades.

El Núcleo alberga tres líneas de investigación:

Línea de Sociedad, Medio Ambiente y Políticas Públicas

Analiza problemas socio-ambientales determinados por transformaciones sociales, institucionales y normativas desde una perspectiva socio-ecológica integradora de las Ciencias Sociales.

Coordinador:

Dr. Álex Boso Gaspar

Línea de Historia y Memoria Social

Promueve la investigación y reflexiones sobre los procesos históricos de larga y corta duración desde la perspectiva de la memoria social y los eventos sociales traumáticos en la construcción de las sociedades.

Coordinador:

Dr. Álvaro Bello Maldonado

Línea de Violencia y Crimen

Busca comprender el fenómeno de la violencia y el delito en nuestra sociedad.

Coordinadora:

Dra. Beatriz Pérez Sánchez

LICSA

Laboratorio de Investigación en Ciencias Sociales Aplicadas (LICSA)

El Laboratorio de Investigación en Ciencias Sociales Aplicadas -LICSA- constituye el vínculo directo del Núcleo de Ciencias Sociales y Humanidades con las necesidades de la comunidad Regional. Ello se realiza mediante la generación de proyectos de investigación y de interés público, el monitoreo de indicadores importantes para el desarrollo regional. Para ello, el LICSA coordina los observatorios encargados de construir conocimiento relevante y contextualizado a las temáticas regionales y de organizar eventos locales, nacionales e internacionales que congreguen tanto a especialistas como a fuerzas vivas de la comunidad.

A través de los estudios coyunturales realizados se posiciona la presencia de la Universidad de La Frontera en los medios de comunicación, constituyéndose en referente y líder de opinión en temas económicos y sociales de la región de la Araucanía.



Coordinadora:

Dra. Sonia Salvo Garrido.

Dra. Mónica Bravo Sanzana
(desde periodo 2021)

Observatorio Económico y Social

Coordinador: Mg. Patricio Ramírez Ramírez

Al LICSA se vincula un Observatorio, el cual a través de un trabajo autónomo y colaborativo, ayuda a cumplir con los objetivos y metas del laboratorio.

Durante 2020, el Observatorio elaboró y difundió 11 informes de relevancia social y regional:



1. Coyuntura y proyecciones del comercio para la región de La Araucanía 2019.
2. Informalidad laboral en La Araucanía 2019.
3. Balance del Empleo Regional La Araucanía 2019.
4. Coyuntura del Empleo Regional en La Araucanía.
5. Covid-19 y el Empleo en La Araucanía – Junio.
6. Covid-19 y el Empleo en La Araucanía Julio 2020.
7. Covid-19 y el Empleo en La Araucanía – Agosto.
8. Covid-19 y el Empleo en La Araucanía
9. Covid-19 y empleo femenino en La Araucanía.
10. Covid-19 y el Empleo en La Araucanía – Noviembre.
11. Comercio Minorista y Venta de Supermercados en La Araucanía.

En el caso del **año 2021**, el Observatorio elaboró y difundió 11 informes, cuyo detalle se describe a continuación:

1. *Balance laboral 2020: en un año marcado por la pandemia, La Araucanía anota los peores registros de la última década*
2. *Informalidad laboral: La Araucanía registra en 2020 una tasa de ocupación informal de 32,1% la segunda más alta del país*
3. *Pandemia y empleo femenino: Las mujeres de La Araucanía han sido las más afectadas del país con pérdidas de empleo en lo que va de la pandemia*
4. *Comercio regional: Ventas del comercio minorista en La Araucanía sufrieron fuerte impacto por la pandemia*
5. *Brecha salarial: brecha de género por ingresos del trabajo llega al 12% en La Araucanía en desmedro de las mujeres*
6. *Consumo y comercio en pandemia: impactos y evolución*
7. *Ingresos laborales: En La Araucanía la mitad de los trabajadores percibió ingresos menores o iguales a \$370.487 al mes en 2020*
8. *Pobreza por ingresos: La Araucanía es la región que recibió más subsidios estatales por hogar en 2020, evitando que pobreza por ingresos supere el 20%*
9. *Modelo econométrico de la brecha salarial de género en La Araucanía en base a ESI 2019*
10. *Panorama del empleo regional*
11. *Evolución de exportaciones de La Araucanía*

Presencia en medios LICSA 2020-2021

Además, como parte importante del proceso de posicionamiento del LICSA a nivel local y regional se ha logrado divulgar la presencia de la Universidad de La Frontera en los medios de comunicación, a través de estudios sociales con pertinencia regional y análisis de indicadores y coyuntura económica local, transformándose en un importante referente y líder de opinión en temas económicos y sociales de la región de La Araucanía, al ser consultado habitualmente sobre dichas temáticas por los medios de prensa escritos y digitales*.

+102
notas en
los medios
durante 2020 -
2021

Aporte a los medios durante 2020

Durante 2020, investigadores del LICSA han aportado a los medios de comunicación con 65 notas, cuyo detalle se describe a continuación:

65
notas en los
medios
durante 2020

Medio	Numero de notas
Diario Austral Temuco	34
Proarauca.com	8
Araucanianoticias.cl	8
Noticiasdellago.cl	1
Soytemuco.cl	1
Elmostrador.cl	1
Clave9.cl	1
Temuconovena.com	2
Tiempo21.cl	8
Radionativa.cl	1

* Memoria LICSA, 2020.

Aporte a los medios durante 2021

Durante 2021, los investigadores del LICSA tuvieron presencia en los medios de comunicación a través de 37 notas periodísticas, como se detalla a continuación:

37
notas en los
medios
durante 2021

Medio	Numero de notas
Diario Austral Temuco	11
Proarauca.com	5
Araucanianoticias.cl	1
Elmostrador.cl	3
Clave9.cl	1
Temuconovena.com	1
Tiempo21.cl	4
Diario La tercera	1
Araucaniadiario.cl	2
Ufromedios	7
ufrovision.cl	1

Presencia en medios LICSA 2020-2021

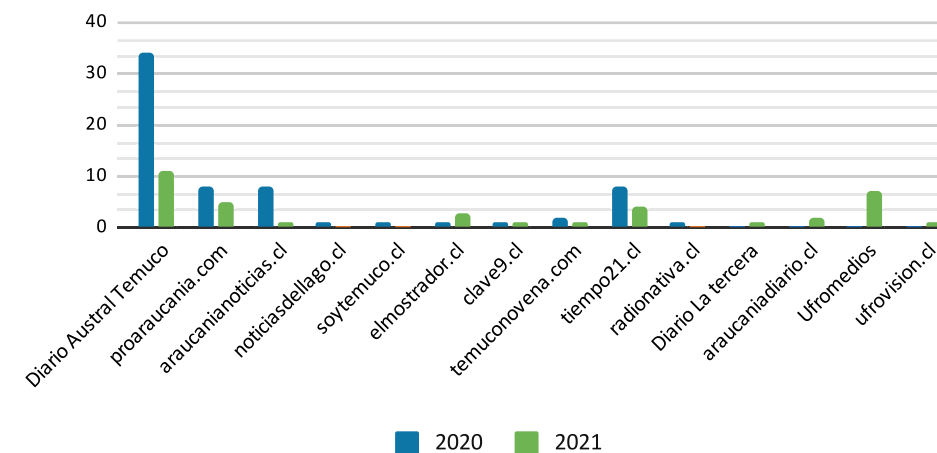

Docencia y postgrados

Docencia de Pre y Postgrado

Otro rol ejercido por los investigadores del Núcleo en Ciencias Sociales y Humanidades, es el de docentes. Dicha labor la realizan tanto en carreras de pregrado, tales como Bachillerato en Ciencias Sociales, Psicología, Sociología y Periodismo, donde los investigadores dictan clases en carreras de las Ciencias Sociales, desde su área de conocimiento, como en postgrado, priorizándose este último, insertándose en programas y líneas de investigación.

53%
Postgrado



47%
Pregrado

Postgrados

El Núcleo asocia tres programas de doctorado y cuatro programas de magíster académico del área de las Ciencias Sociales, donde participan nuestros investigadores como apoyo académico, además de dar soporte para el desarrollo de sus actividades.

<p>Doctorado en Ciencias Sociales Director: Dr. Javier Mayorga Rojel</p> <p>Acreditado 5 años Hasta Diciembre de 2026 Universidad de La Frontera Acreditada 6 años</p>	<p>Doctorado en Psicología Director: Dr. Manuel Ortiz Parada</p> <p>Acreditado 4 años Hasta Noviembre de 2020 Acreditación prorrogada según Resolución Exento N°0014-20 Universidad de La Frontera Acreditada 6 años</p>	<p>Doctorado en Comunicación - en conjunto con la UACH - Director: Dr. Carlos del Valle Rojas</p> <p>Acreditado 2 años Hasta Noviembre de 2021 Universidad de La Frontera Acreditada 6 años</p>	
<p>Magíster en Ciencias Sociales Directora: Dra. Yéssica González Gómez</p> <p>Acreditado HASTA ABRIL DE 2024 Modalidad Presencial-Jornada Diurna Sede Temuco</p>	<p>Magíster en Psicología Directora: Dra. Paula Boero Villagrán</p> <p>Acreditado HASTA ENERO DE 2022 Acredita Agencia Qualitas Modalidad Presencial-Jornada Diurna Sede Temuco</p>	<p>Magíster en Ciencias de la Comunicación Director: Dr. Jaime Otazo Hermosilla</p> <p>Acreditado HASTA NOVIEMBRE DE 2022 Modalidad Presencial-Jornada Diurna Sede Temuco</p>	<p>Magíster en Psicología Comunitaria Directora: Dra. Mireya Palavecinos Tapia</p> <p>Acreditado 5 años Hasta Mayo de 2026 Universidad de La Frontera Acreditada 6 años</p>

Productividad científica

Publicaciones

Artículos Científicos

Durante el período 2020-2021 fueron publicados en total 111 artículos científicos, a cargo de investigadores internos y asociados del Núcleo.

La productividad reportada del año 2020, concentrándose la mayor cantidad de estos en revistas con indexación WoS (94%, versus un 6% de indexación Scopus), como se detalla a continuación:



Gráfico 1. Estadísticas de publicaciones generadas, por categoría de indexación.

Cabe señalar que, de estos artículos científicos, en el período 2020, el 33% corresponde a autoría de investigadores internos del Núcleo, y el 67% a autoría de investigadores asociados, mientras que en 2021, la autoría de los artículos corresponde al 41% de investigadores internos, y un 59% a investigadores asociados, dando cuenta del trabajo interdisciplinario desarrollado en la unidad.

* A Enero 2022.

Proyectos de Investigación

Durante el período 2020-2021 se han adjudicado y están en curso un total de 22 proyectos, considerando proyectos FONDECYT, DIUFRO*

Además de reportar una serie de proyectos de vinculación, con fondos nacionales e internacionales, o asesorías externas como se detalla a continuación:

22
Proyectos
Adjudicados durante
2020-2021
considerando proyectos
FONDECYT y DIUFRO.



Gráfico 2. Total de proyectos adjudicados por fondo en 2020-2021

* Referido a los concursos DIUFRO anuales "Iniciación a la investigación" y "Evaluación de proposiciones", además de un proyecto de investigación con fondos propios, homologado como DIUFRO.

Proyectos FONDECYT

FONDECYT Regular

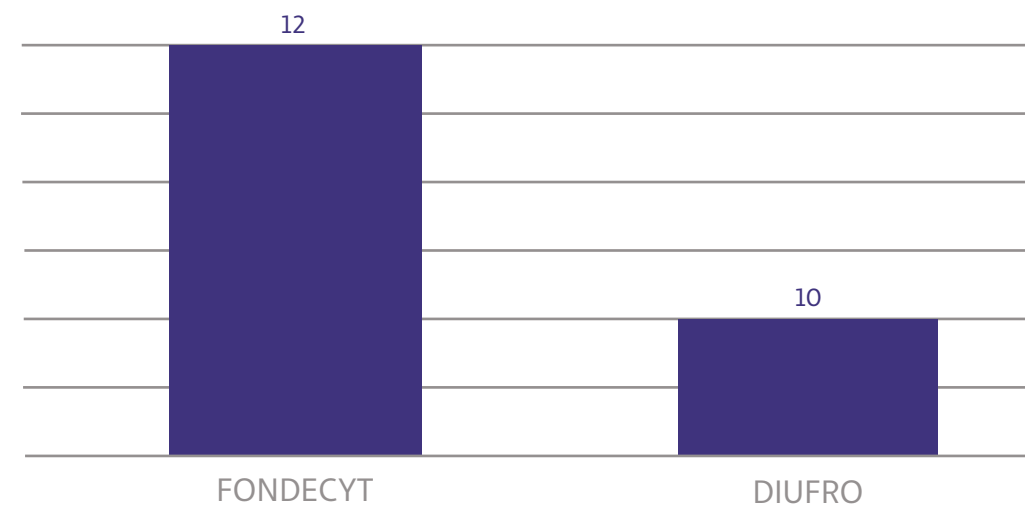
Tiene como objetivo fomentar el desarrollo de la investigación básica nacional, contribuyendo paralelamente a la formación de nuevas generaciones de científicos y tecnológicos.

Durante el 2020 en el Núcleo se postuló, y adjudicó:

Título Proyecto	Investigador Responsable	Calidad IR	Disciplina	Duración
Control Inhibitorio y Flexibilidad Cognitiva: Efectos de la Estimulación Vagal Transcutánea.	Dr. Germán Gálvez	Asociado	Psicología	3 años

En el caso del período 2021, en el Núcleo se postuló, y adjudicó:

Título Proyecto	Investigador Responsable	Calidad IR	Disciplina	Duración
Análisis histórico político de las nuevas formas de resistencia y subjetivación étnica, en el marco de los programas de desarrollo económico y social en contextos de reivindicación territorial y autonómica Mapuche en Wallmapu (1989-2018)	Dr. Patricio Lepe-Carrión	Interno	Sociología	4 años
Divorcio o ruptura de las relaciones de pareja: Procesos, significaciones, experiencias y reconfiguraciones de la parentalidad en Chile.	Dra. Cecilia Mayorga	Asociada	Sociología	4 años
El existir sorprendido: el acontecimiento de la sorpresa como experiencia natal a partir de la fenomenología estética de Henry Maldiney.	Dr. Patricio Mena	Asociado	Filosofía	3 años
Resiliencia, Autoeficacia y Prosocialidad: Dimensiones para el fortalecimiento de la educación social y emocional en las aulas de establecimientos públicos chilenos del siglo XXI.	Dra. Sonia Salvo	Interna	Educación	4 años

Título Proyecto	Investigador Responsable	Calidad IR	Disciplina	Duración
La construcción social de los riesgos socioambientales en las narrativas de los representantes de instituciones políticas gubernamentales en Chile.	Dr. Arturo Vallejos	Asociado	Sociología	3 años
Impulsando el diseño de paisajes multifuncionales en contextos urbano-lacustres: servicios ecosistémicos como ejes de planificación territorial	Dr. Adison Altamirano	Asociado	Geografía	3 años
Modelización del compromiso escolar, factores contextuales (familiares y escolares) y logros socioeducativos de niños, niñas y adolescentes (NNA): desde la literatura científica internacional a un estudio longitudinal mixto en el contexto chileno	Dra. Mahia Saracostti	Interna	Sociología	4 años

FONDECYT Iniciación

Su objetivo es fomentar y fortalecer el desarrollo de la investigación científica y tecnológica de excelencia a través de la promoción de nuevos(as) investigadores, mediante el financiamiento de proyectos de investigación de 2 a 3 años de duración en todas las áreas del conocimiento.

Durante el 2020 en el Núcleo se adjudicaron 2 proyectos FONDECYT de Iniciación, los cuales se detallan a continuación:

Título Proyecto	Investigador Responsable	Calidad IR	Disciplina	Duración
Segregación escolar indígena en Chile: Explorando sus orígenes y evolución.	Dr. Álvaro Hofflinger Quezada	Interno	Educación	3 años
Derechos de autor y Expresiones artísticas del pueblo Mapuche: El caso de la poesía.	Dr. Joan Ramos Toledo	Asociado	Ciencias Jurídicas y Políticas	3 años

FONDECYT Postdoctorado

Su objetivo es estimular la productividad y liderazgo científico futuro de investigadores/as que hayan obtenido el grado de Doctor durante los tres años previos a su convocatoria, permitiendo su dedicación exclusiva a la investigación por un período de dos a tres años, con miras a su incorporación en ambientes de investigación.

Durante 2020 el Núcleo se adjudicó 1 proyecto FONDECYT de postdoctorado, para su ejecución desde 2021 descrito a continuación:

Título Proyecto	Investigador Responsable	Investigador Patrocinante	Calidad Patrocinante	Disciplina	Duración
Relación entre satisfacción con la vida y orientación sexual en estudiantes universitarios: el rol mediador de la heteronormatividad y la auto-discrepancia y el rol moderador de la revelación de la orientación sexual	Dra. Ligia Orellana	Dra. Berta Schnettler	Interno	Psicología	3 años



Proyectos internos (Financiados por la Dirección de investigación)

DIUFRO, PIA

Desde la creación de la Universidad de La Frontera en 1981, la Dirección de Investigación ha financiado proyectos que buscan fortalecer las actividades de investigación científica al interior de la Institución. Entre estos proyectos se encuentran: DIUFRO, PIA (Proyectos de Investigación Asociativa).

Durante 2020 el Núcleo se adjudicó **7 proyectos** de financiamiento interno, los cuales se detallan a continuación:

Título Proyecto	Fondo Interno	Investigador Responsable	Calidad IR
Los límites al ejercicio de los derechos de los niños; niñas y adolescentes y su adecuación a la teoría de los derechos fundamentales.	DIUFRO-Ev. Proposiciones	Dra. Estefanía Esparza	Interno
Inclusión (exclusión) financiera en América Latina: Diagnóstico del estado	DIUFRO-Ev. Proposiciones	Dra. Paulina Sanhueza	Asociado
Abordaje del conflicto interparental en procesos de divorcio y post divorcio: fortalecimiento de la corresponsabilidad parental y de la conducta prosocial en los hijos.	DIUFRO-Ev. Proposiciones	Dra. Cecilia Mayorga	Asociado
Comportamiento ético en las organizaciones: Analizando los valores personales y el potencial rol moderador del clima ético percibido como factores antecedentes.	DIUFRO-Ev. Proposiciones	Dr. Sergio Salgado	Asociado
Dinámicas psicosociales comunitarias: Análisis de divergencias y convergencias en barrios en condiciones de vulnerabilidad social en dos ciudades del sur de Chile.	DIUFRO-Ev. Proposiciones	Dra. Alba Zambrano	Asociado
Alcaldes mapuche y la construcción de gobiernos locales interculturales. Etnografía de la comuna de Coyhaique.	DIUFRO-Ev. Proposiciones	Mg. Natalia Caniguan	Asociado
Diferencias en el Estado nutricional, el somatotipo y la composición corporal de la población Urbana y Rural de los pueblos originarios de Chile en edad escolar entre los años 2020-2023.	DIUFRO-Ev. Proposiciones	Dr. Cristian Martinez	Asociado

En el período 2021, se adjudicaron los siguientes proyectos:

Título Proyecto	Fondo Interno	Investigador Responsable	Calidad IR
Favoreciendo climas positivos de aprendizaje en ambientes virtuales de pregrado en una universidad chilena.	DIUFRO-Ev. Proposiciones	Dra. Mónica Bravo	Interno
Ni mujeres notables, ni madres excepcionales. Imaginarios y discursos sobre transgresión y violencia femenina en el Departamento de Temuco. 1884-1950.	DIUFRO-Ev. Proposiciones	Dra. Yéssica González	Asociado
Hábitos y comportamientos financieros y de consumo durante la pandemia Covid 19: Un estudio coyuntural en Argentina, Chile y Colombia	Fondos Propios-homologado a DIUFRO - inicios de 2021-	Dra. Marianela Denegri	Interno

Otros Concursos

Financiados por la Dirección de investigación

Programa de Apoyo a Grupos de Alta Productividad (GAP)

Como parte de la estrategia para posicionarse como una universidad compleja, cuya actividad científica de investigación y postgrado sea relevante dentro del ámbito regional y nacional, la Dirección de Investigación apoya a los grupos de investigación que hayan demostrado alta productividad científica en los últimos 5 años. Este programa ayuda a financiar la contratación de personal técnico de apoyo a la investigación en grupos de alta productividad.

En 2020, el Núcleo, a través de dos de sus equipos de investigadores, fue beneficiado con dos de estos proyectos, como se detalla a continuación:

Investigador Responsable	Equipo de Investigadores
Dra. Marianela Denegri	Dra. Berta Schnettler Dr. Edgardo Miranda Dr. Carlos del Valle Mg. Jocelyne Sepúlveda
Dr. Àlex Boso Gaspar	Dr. Arturo Vallejos Dr. Jaime Garrido Dr. Rene Montalba Dr. Álvaro Hofflinger

En el período 2021, el Núcleo, a través de tres de sus equipos de investigadores, fue beneficiado con tres de estos proyectos, como se detalla a continuación:

Investigador Responsable	Calidad IR
Dra. Marianela Denegri	Interno
Dra. Natalia Salinas	Asociado
Dr. Arturo Vallejos	Asociado

Programa de Apoyo a Profesores Patrocinantes de alumnos de pre y postgrado e Inserción en la Investigación de alumnos de pregrado.

El Programa de Apoyo para Profesores Patrocinantes de Alumnos de Pre y Postgrado apoya financieramente a investigadores que insertan a estudiantes en su grupo de investigación.

En 2020, el Núcleo, a través de sus equipos de investigadores, fue beneficiado con dos de estos proyectos, como se detalla a continuación:

Investigador Responsable	Calidad IR
Dra. Marianela Denegri	Interno
Dr. Germán Gálvez	Asociado

Durante 2021, el Núcleo, a través de sus equipos de investigadores, fue beneficiado con ocho de estos proyectos, como se detalla a continuación:

Investigador Responsable	Calidad IR
Dra. Marianela Denegri	Interno
Dr. Germán Gálvez	Asociado
Dra. Cecilia Mayorga	Asociado
Dr. Jaime Garrido	Asociado
Dr. Manuel Ortiz	Asociado
Dra. Margarita Cancino	Asociado
Dra. Francisca Román	Asociado
Dr. Arturo Vallejos	Asociado

Proyectos de Vinculación

El Núcleo en Ciencias Sociales, a través de sus investigadores internos y unidades, entre sus actividades de Vinculación con el medio externo, durante 2020 y 2021 ha prestado servicios de asesorías a diversas instituciones, como se detalla a continuación:

Título Proyecto	Fuente Financiamiento/ Colaboración	Investigador Responsable
Plataforma Educación Financiera “El futuro es ahora”	Centro de Políticas Públicas Pontificia Universidad Católica	Dra. Marianela Denegri
Estudio de levantamiento de perfiles sobre comportamiento económico de usuarias del Programa de Educación Financiera	Fondo de Solidaridad e Inversión Social (FOSIS) Instituto de Estudios Peruanos	Dra. Marianela Denegri
Los jóvenes y el consumo: Diagnóstico sobre el comportamiento económico en jóvenes de la región de La Araucanía	Instituto Nacional de la Juventud (INJUV) Araucanía en colaboración con CEPEC-UFRO	Dra. Marianela Denegri

Proyectos de Extensión Académica *

En concordancia con la Política de Vinculación con el Medio, la Extensión Académica de la Universidad de La Frontera tiene como propósito contribuir al posicionamiento institucional mediante la difusión del conocimiento en todas sus áreas, con el objetivo de incidir en una mejor calidad de vida de las personas y su entorno, aportando desde una visión de Responsabilidad Social.

Para ello, se han creado dos instrumentos, uno con financiamiento y otro sin financiamiento, a través de los cuales se muestran los conocimientos y la experiencia generada por la Universidad de La Frontera hacia la comunidad:

Específicamente, el Núcleo de Ciencias Sociales, a través de sus investigadores, en el período 2020-2021 se adjudicó **8 proyectos de extensión con financiamiento, e inscribió 7 proyectos de extensión sin financiamiento, correspondientes a seminarios.**

* Dirección de Vinculación con el Medio UFRO (VcM). *Proyectos de Extensión Académica*. Recuperado desde: <https://vinculacion.ufro.cl/extension-academica-2/>

Premio a la Transferencia Tecnológica

En Julio de 2021, por el trabajo realizado en torno al “Modelo pedagógico de educación económica y financiera”, la Dra. Marianela Denegri, y su equipo del Centro de Excelencia en Psicología Económica y del Consumo – CEPEC-, la UFRO y el Núcleo, fueron galardonados con el Premio a la Transferencia Tecnológica que entrega el Ministerio de Ciencia, y la Red de Gestores Tecnológicos de Chile (GT).

El Modelo, es el único de su tipo validado científicamente en el país. Consiste en una propuesta para educar financieramente a la población, desde una mirada crítica y ciudadana.

Premio a la Transferencia Tecnológica

Por el Ministerio de Ciencia y la Red de Gestores Tecnológicos de Chile (GT).

Investigación Colaborativa Internacional

Grupos de Trabajo **CLACSO**

Otra de las actividades destacadas del Núcleo durante 2020-2021, fue la presencia de investigadores del Núcleo en dos Grupos de Trabajo (GT) del Consejo Latinoamericano en Ciencias Sociales, CLACSO, conglomerado al cual el Núcleo pertenece desde 2016:

Los Grupos de Trabajo en los que el Núcleo participa activamente, son:

1. *Comunicación, política y ciudadanía*

Representante Núcleo: Dr. Carlos del Valle

2. *Pueblos indígenas y proyectos extractivos*

Representante Núcleo: Dr. Gonzalo Bustamante.

NúcleoTV

Somos un Laboratorio Creativo Audiovisual dedicado a la comunicación de las Ciencias Sociales. Trabajamos desde el año 2017 en la creación de propuestas audiovisuales innovadoras para la difusión de las Ciencias en distintas plataformas y formatos digitales.

Con una gran cantidad horas de grabación, transmisiones en vivo, cápsulas audiovisuales, participación en ferias didácticas, entre otros, hemos podido colaborar con diferentes unidades universitarias y proyectos locales, extendiendo nuestra gama de producción para llegar a variados y amplios públicos.



Dra. (c). Paola González

Diseñadora Audiovisual
Coordinadora Núcleo TV

Inacap, University of Advanced Technologies, Guadalajara México.

Alumna Doctorado en Comunicación UFRO-UACH.

Especialista en animación 3D, 2D, Motion Graphics, VFX y Digital Signage.



David Fuentes Poza

Diseñador Gráfico Profesional
INACAP

Certificado en Marketing Digital e Inbound Marketing.

Especialista en Diseño digital, Gestión de marca (Branding), Diseño UI/UX

Nuestros servicios

Registro de actividades académicas (talleres, coloquios, seminarios)

Transmisión en vivo de seminarios

Apoyo para la educación en línea

Videos animados (Motion Graphics, Animación 2D Y 3D)

Ilustración

Diseño Editorial

Edición Digital

Postproducción

En el Contexto del Covid-19

Durante la pandemia el Núcleo TV se ve en la tarea de generar y diseñar contenido para la divulgación de las ciencias sociales, como también la creación de identidad visual para distintos seminarios, encuestas e informes relacionados al Covid-19. En el contexto de las cuarentenas, el laboratorio se reinventa mediante el trabajo remoto, grabando y transmitiendo en vivo charlas y seminarios con académicos de diferentes partes del mundo, mediante múltiples plataformas de streaming, diversificando así las aptitudes tecnológicas de Núcleo TV.



En tiempos de Pandemia

El Núcleo Científico Tecnológico en Ciencias Sociales y Humanidades en tiempos de Pandemia

Durante el período 2020-2021, la pandemia de COVID-19 ha incidido en las vidas de las personas en diferentes niveles, como en la salud física y mental, a nivel económico, educacional, laboral, comunicacional, relacional, entre otros.

Al ser una situación nueva ha modificado significativamente nuestro estilo de vida personal y social, dando paso a un cambio de escenario desde el presencial al virtual. Desde el Núcleo, fiel a su esencia de unidad de investigación interdisciplinaria y contingente, durante 2020 estuvo presente en forma virtual con seminarios temáticos y otras actividades de investigación focalizadas a la pandemia, de la siguiente forma:

21

**Seminarios/
conversatorios**
virtuales focalizados
a problemáticas
sociales atinentes.

Participación en las
ediciones de la Feria
de Investigación

fiUFRO
2020 - 2021

en modalidad virtual

4

investigaciones
específicas en
contexto COVID-19

Seminarios y eventos 2020

Dentro de los 14 seminarios-conversatorios virtuales organizados por el Núcleo, realizados durante el año 2020, se destacan los ciclos de seminarios:



Ciclo "Las Perversiones del Neoliberalismo" (AGOSTO)

Realizado en conjunto con la Red de Investigadoras (RedI) y contó con la realización de cuatro seminarios:

- "Neoliberalismo y Sociedad"
- "Neoliberalismo y Medio Ambiente"
- "Neoliberalismo y Academia"
- "El Acceso a salud en tiempos neoliberales"



Ciclo "Araucanía hoy sus conflictos, sus dolores y su futuro" (SEPTIEMBRE)

Donde se realizaron tres seminarios:

- "Neoliberalismo, racismo e interculturalidad"
- "Coyuntura y desafíos del Desarrollo económico y social de la Araucanía"
- "La educación y sus dolores. Educando en tiempos inciertos".



Ciclo "Entre el conocimiento y el poder: Pensando una nueva constitución" (OCTUBRE)

Realizado en conjunto con la Red de Investigadoras (RedI), contó con tres seminarios:

- "Constitución y producción de conocimiento"
- "Constitución y mujeres"
- "Constitución y Políticas de género en educación superior".



Seminario "Pandemia, consumo y derechos de los consumidores: ¿Qué nos ha pasado?" (NOVIEMBRE)

Realizado en conjunto con el Servicio Nacional del Consumidor y la Asociación de Usuarios y Consumidores del Sur.

Seminarios y eventos 2021

Dentro de los 7 seminarios-conversatorios virtuales organizados por el Núcleo, realizados durante el año 2020, se destacan los siguientes:



Seminario “Efecto del confinamiento por COVID 19 en el bienestar de adolescentes chilenos: Insumos para la toma de decisiones en el sistema escolar” (MARZO)



Ciclo de Seminarios “Mujeres Reconstruyendo El Chile Post-Pandemia” (MARZO)

Realizado en conjunto con la Red de Investigadoras (RedI), y contó con la realización de dos seminarios:

“Economía del cuidado en Chile, ¿Cosa de mujeres?”
“Mujeres protagonistas de la reconstrucción política y económica del país”



Conversatorio “Compartiendo Experiencias: Mujeres Deportistas Rompiendo Esquemas” (MARZO)



Seminario Internacional: “Diálogos Interculturales Sur-Sur” (JUNIO)



Seminario “Comercio Regional y Pandemia: Efectos y Desafíos” (JULIO)

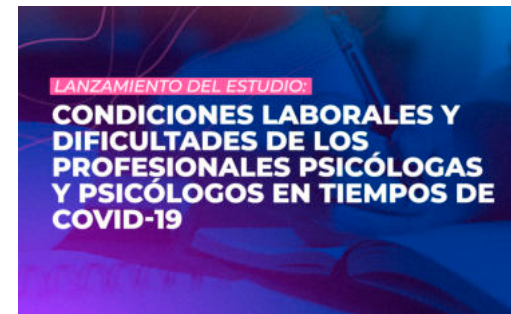

Seminario-Lanzamiento de Estudio “Condiciones Laborales y Dificultades de los profesionales psicólogas y psicólogos en tiempos de COVID-19” (SEPTIEMBRE)



Seminario Virtual “Los jóvenes y el consumo” (SEPTIEMBRE)

Organizado en conjunto con la Dirección Regional del Instituto Nacional de la Juventud (INJUV).



Figura 1: Seminario Virtual “Los jóvenes y el consumo”

Investigaciones Asociadas a COVID-19:

En relación a las investigaciones focalizadas al contexto COVID-19, desde el Núcleo, destacan las siguientes:



Estudio “Hábitos y comportamientos financieros y de consumo durante la Pandemia COVID 19: un estudio coyuntural en Argentina, Chile y Colombia” (MAYO 2020)

Estudio que tuvo por propósito evaluar cuál ha sido el impacto que la pandemia COVID 19 ha tenido en nuestros hábitos y comportamientos financieros y de consumo. Sus resultados nos permitirán apoyar a la política pública especialmente educativa formal e informal en materia de estrategias de intervención a nivel de educación financiera y para el consumo para adultos. Este estudio es parte de un proyecto colaborativo del Centro de Excelencia en Psicología Económica y del Consumo [CEPEC] de la Universidad de La Frontera, Chile, en conjunto con la Facultad de Psicología UNC (Universidad Nacional de Córdoba), Argentina y la Fundación Universitaria Konrad Lorenz (Colombia).

Estudio “Bienestar y victimización en adolescentes: Impacto del confinamiento por COVID-19” (JUNIO 2020)

El presente estudio pretendió examinar el impacto del confinamiento por COVID-19 en el bienestar (incluyendo la depresión y la ansiedad) y las experiencias de victimización de los escolares de Educación Secundaria. Su objetivo principal es informar a la comunidad escolar sobre las necesidades sociales y emocionales de los escolares una vez regresen a las aulas después del confinamiento. Este estudio se ha realizado con escolares de centros educativos de Andalucía y a su vez en otros 19 países de todo el mundo. Se espera que los resultados obtenidos tengan un impacto en las políticas educativas a nivel mundial. Por el Núcleo en Ciencias Sociales, la investigadora responsable es la Dra. Mónica Bravo Sanzana.



Estudio “Corona Cooking Survey” (JUNIO 2020)

Estudio que involucró a 39 países, indagó respecto a cómo las medidas de cuarentena influyen en las prácticas alimentarias de la gente y las tendencias actuales en comportamientos relacionados con la alimentación. Este estudio, que presentó en su entonces, datos preliminares, se realizó por iniciativa de la agrupación Food, Media & Society (FOOMS) en la Universidad de Antwerp, Bélgica. En Chile, la única institución superior participante es la Universidad de La Frontera, a través de los investigadores Dra. Berta Schnettler, Dra. Ligia Orellana y Dr. Edgardo Miranda.



Estudio “Condiciones Laborales y Dificultades de los profesionales psicólogas y psicólogos en tiempos de COVID-19”

(NOVIEMBRE 2020):

Investigación que tuvo por propósito levantar algunas informaciones que permitan conocer cuál es la situación laboral actual de psicólogas y psicólogos, y, además entender cuál ha sido el impacto que la pandemia COVID 19 ha tenido en dicha situación. Sus resultados permitieron tener una panorámica de la situación de los psicólogos y psicólogas en el ámbito laboral, sus dificultades, necesidades, proyecciones y levantar estrategias de apoyo desde el colegio en aquellos ámbitos en que el Colegio de Psicólogos de Chile tenga injerencia. Investigación realizada por la Comisión de Formación y Condiciones laborales del Colegio de Psicólogos de Chile con la asesoría técnica del Núcleo Científico Tecnológico de Ciencias Sociales y Humanidades de la Universidad de La Frontera.

Nuestros Logros

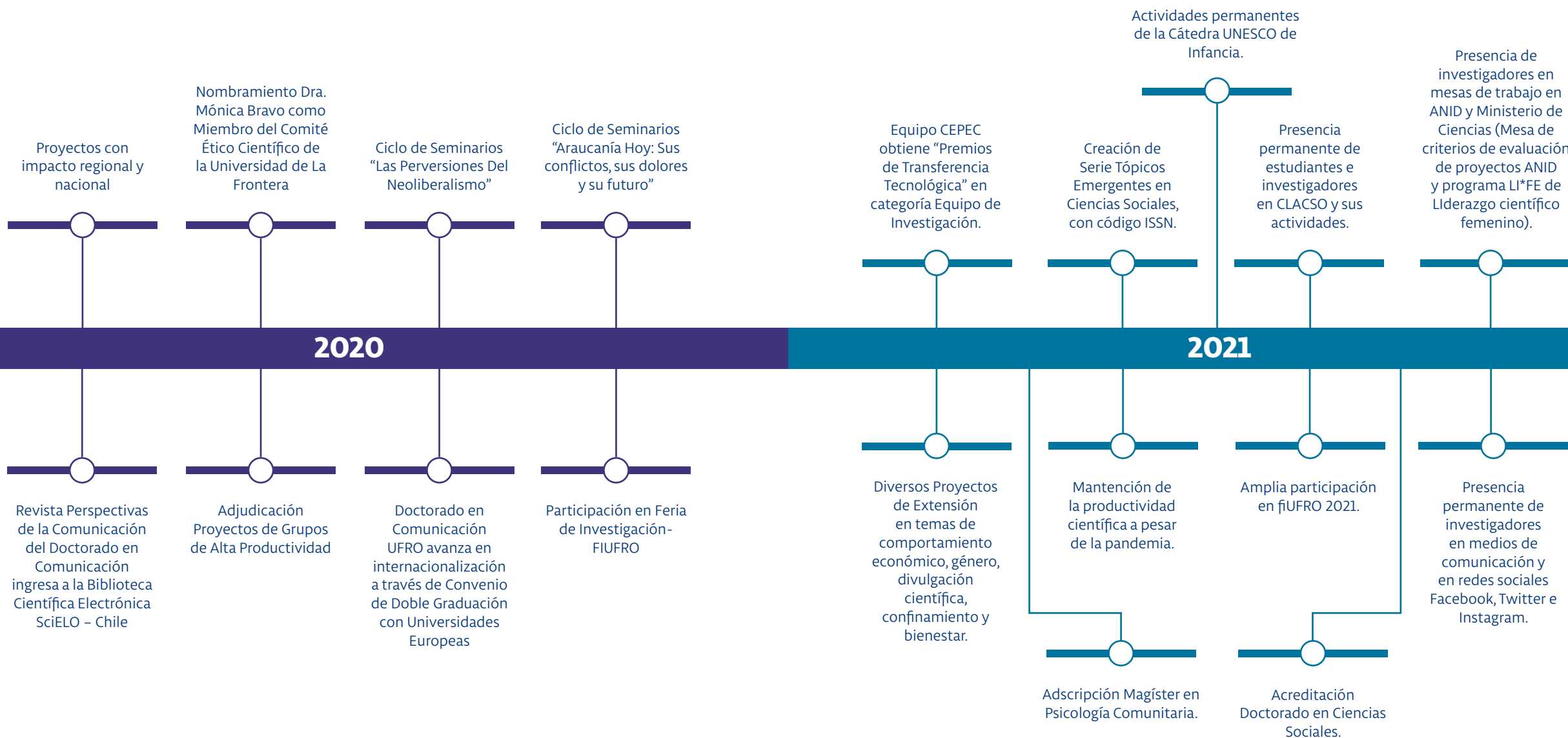

EQUIPO DE GESTIÓN

DIRECTORA

Dra. Marianela Denegri Coria

COORDINADORA TÉCNICA

Mg. Jocelyne Sepúlveda Aravena

ENCARGADA DE ESTUDIOS, EVALUACIÓN Y SEGUIMIENTO

Dra. (c) Francisca Silva Layera

ENCARGADO DE SISTEMA DE GESTIÓN DE CALIDAD

Mg. Matías Chávez Contreras

COORDINADORA ADMINISTRATIVA-FINANCIERA

Sra. Jasmín Palma Ávila

COMMUNITY MANAGER

Ps. Pamela Canales

COORDINADORA NUCLEO TV

Dra. (c) Paola González Salas

COMITÉ EJECUTIVO

DIRECTORA

Dra. Marianela Denegri Coria

ENCARGADO DE COOPERACIÓN INTERNACIONAL

Dr. Álex Boso Gaspar

ENCARGADO DE COOPERACIÓN NACIONAL

Mg. Manuel Morales Henríquez

ENCARGADO DE INVESTIGACIÓN

Dr. Álvaro Bello Maldonado

ENCARGADA DE POSTGRADO

Dra. Johanna Sagner Tapia

ENCARGADO DE TRANSFERENCIA TECNOLÓGICA-SOCIAL

Dr. Ricardo Herrera Lara

ENCARGADA DE EVALUACIÓN Y SEGUIMIENTO

Dra. (c) Francisca Silva Layera

COORDINADORA LICSA

Dra. Sonia Salvo Garrido

Dra. Mónica Bravo Sanzana – desde Septiembre 2021-

COORDINADORA TÉCNICA

Mg. Jocelyne Sepúlveda Aravena





**UNIVERSIDAD
DE LA FRONTERA**
Núcleo Científico Tecnológico en Ciencias
Sociales y Humanidades

Contacto:

+56 45 2 596673
nucleo.sociales@ufrontera.cl
<http://nucleocienciasociales.ufro.cl>



**UNIVERSIDAD
DE LA FRONTERA**
Núcleo Científico Tecnológico en Ciencias
Sociales y Humanidades