

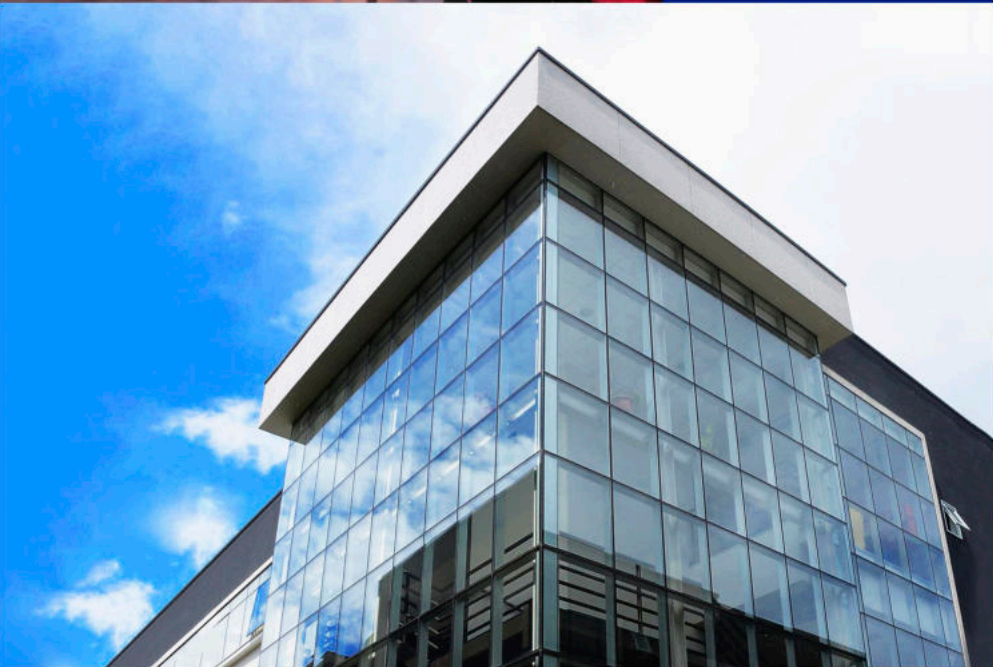

NÚCLEO
CIENTÍFICO TECNOLÓGICO
EN CIENCIAS SOCIALES Y
HUMANIDADES



**UNIVERSIDAD
DE LA FRONTERA**



MEMORIA



2022



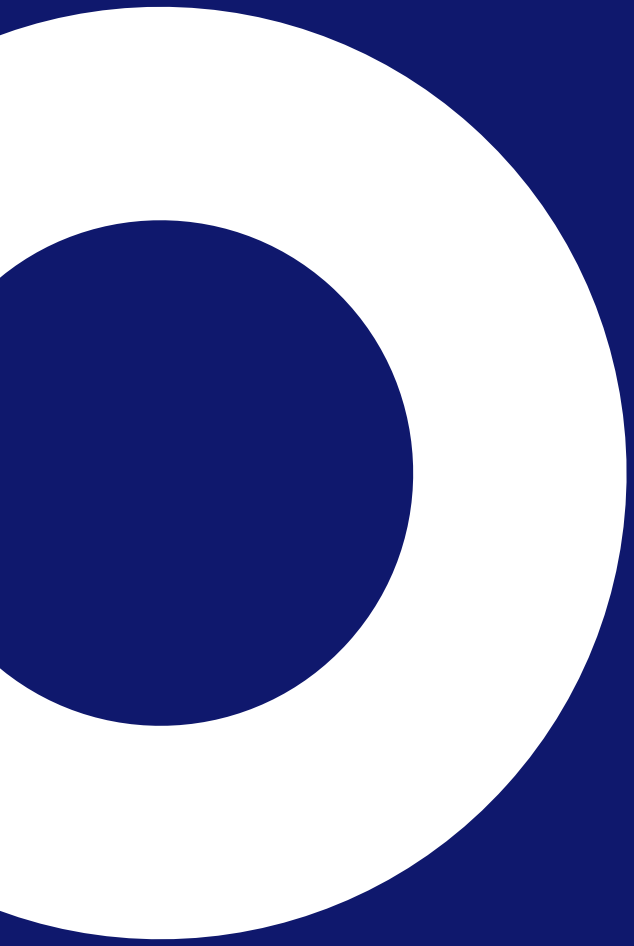

NÚCLEO
CIENTÍFICO TECNOLÓGICO
EN CIENCIAS SOCIALES Y
HUMANIDADES

NUCLEO
CIENTÍFICO
TECNOLÓGICO
EN CIENCIAS
SOCIALES Y
HUMANIDADES

20
22 MEMORIA



UNIVERSIDAD
DE LA FRONTERA



Marianela Denegri Coria

1955 - 2022

“Bienvenidos a mi casa” con esta frase solía recibir cálidamente a quienes llegaban hasta el Núcleo. En este lugar recibió cientos de visitas de académicos y estudiantes de todo el mundo, quienes la buscaban como la máxima exponente de la psicología económica en Latinoamérica y desde donde impulsó sus estudios y proyectos hacia todo el país y el mundo.

En el año 1982, su historia comenzó a escribirse con los colores de la Universidad de La Frontera. Llegó con los ánimos y las energías de una joven psicóloga proveniente de Santiago. Con entusiasmo ayudó a construir los cimientos de una carrera próspera y a forjar el desarrollo de cientos de estudiantes y profesionales de distintas disciplinas. Desde un pequeño escritorio, acompañada de un viejo poster y

una máquina de escribir, comenzó a trabajar arduamente en sus ideas y proyectos, los cuales se convertirían en lo que hoy conocemos como estudios en pre y postgrado, líneas de investigación, cientos de artículos, libros y temas que hoy en día, son parte de la política pública de nuestro país.

Su camino académico inició en la Pontificia Universidad Católica de Chile, con su licenciatura en Psicología en 1979. Recibió el grado de Máster en Psicopedagogía en la U. Laval, Québec en Canadá en 1989 y en 1995 se graduó como Doctora en Psicología en la U. Autónoma de Madrid.

Fue la primera psicóloga chilena en explorar la psicología económica y del consumo. Durante



su trabajo de tesis, desarrolló el “Modelo de Psicogénesis del pensamiento Económico” que actualmente se utiliza en varios países.

Los estudios pioneros de la Dra. Marianela Denegri, gatillaron el interés de distintos profesionales a lo largo del país generando concientización sobre el tema, lo que ha llevado al CEPEC (Centro de Excelencia en Psicología Económica y del Consumo) a trabajar en conjunto con entidades como el SERNAC, Banco Estado, entre otros, para colaborar en la elaboración de la Estrategia Nacional de Educación Financiera. De este modo, el CEPEC ha trabajado también arduamente acreditando escuelas públicas, entregando herramientas que ayuden a la formación de niños y niñas en Educación Financiera.

Grandes son los recuerdos que hoy nos quedan de sus largas charlas, de su firme liderazgo, pero también de la calidez de su apoyo incondicional, de su férrea defensa de los derechos de la mujer y su mirada siempre adelantada a los tiempos. Recordaremos con orgullo haber sido liderados por una de las mujeres pioneras en la Universidad de La Frontera.

El legado de la Dra. Marianela Denegri Coria, seguirá escribiéndose a través de sus estudiantes, de sus colegas, de sus colaboradores y amigos, quienes mantendremos siempre viva su voz, su energía y su esencia.

Equipo Núcleo



Un espacio de encuentro para las **Cs. Sociales y Humanidades**

Las ciencias sociales y humanidades en la Universidad de La Frontera poseen diversos polos de desarrollo, y el Núcleo Científico Tecnológico en Ciencias Sociales y Humanidades ha aportado a la construcción de un espacio de trabajo colectivo para su desarrollo desde el sur. Esta unidad se propone como un espacio focalizado principalmente en la investigación, con un énfasis en la construcción de conocimientos pertinentes y transferibles a la realidad social local, nacional e internacional.

Esta memoria da cuenta del trabajo llevado a cabo durante el año 2022 por parte de las y los investigadores, centros de investigación, observatorios y postgrados que se vinculan a la unidad, todos quienes de forma colaborativa llevaron a cabo proyectos de investigación, extensión, vinculación con el medio y otras diversas acciones que permitieron potenciar las ciencias sociales y humanidades.

Es de mi interés mencionar el carácter especial de esta memoria, reflejo del trabajo mancomunado, tras el sensible fallecimiento de la Dra. Marianela Denegri Coria, quien fue la gestora y directora del Núcleo, facilitando y fortaleciendo la labor de investigadoras e investigadores del sur. La partida de la Dra. Denegri, deja huellas claras y ciertas en el equipo humano y en el desarrollo de las ciencias sociales en nuestra Universidad. En este sentido además de la labor de directora del núcleo, quisiera

destacar su labor como investigadora en el área de la psicología económica que ha tenido un alto impacto a nivel nacional e internacional producto de la tenacidad y vocación con la que la Dra. Denegri se propuso generar un conocimiento relevante para los ciudadanos que estuviera al servicio de la generación de políticas públicas propendientes al bienestar de las personas.

Espero que este documento permita conocer los alcances e impactos que poseen las ciencias sociales y humanidades desde el trabajo desarrollado por el grupo humano que da vida al Núcleo Científico Tecnológico en Ciencias Sociales y Humanidades de la Universidad de La Frontera.

Mg. Jocelyne Sepúlveda Aravena
Directora Suplente

*Núcleo Científico Tecnológico en Ciencias
Sociales y Humanidades
Universidad de La Frontera*

Núcleo Científico Tecnológico en Ciencias Sociales y Humanidades

El Núcleo Científico Tecnológico en Ciencias Sociales y Humanidades es una unidad académica transversal¹ dependiente de la Vicerrectoría de Investigación y Postgrado de la Universidad de La Frontera.

Su propósito es propiciar la integración, coordinación y gestión de actividades de investigación, postgrado y de desarrollo tecnológico, orientados a potenciar las áreas prioritarias de Ciencias Sociales y Humanidades. Para lograrlo, el Núcleo se organiza mediante la integración del trabajo de diversas unidades académicas, incluyendo el trabajo interdisciplinario con distintas Facultades, Centros de Excelencia, Centros de Investigación, Líneas de Investigación y Observatorios. Junto al trabajo colaborativo con programas de postgrado de nivel de doctorado y magíster científicos acreditados en el ámbito de la producción de conocimiento en Ciencias Sociales y Humanidades. Además, establece asociación con aquellos Institutos que desarrollan actividades de investigación en el área.

¹Resolución Exenta N°2342 "Reconoce Núcleo Científico Tecnológico en Ciencias Sociales y Humanidades"



¿Quiénes somos?

Misión

El Núcleo Científico Tecnológico en Ciencias Sociales y Humanidades es una unidad académica transversal que potencia la producción científica de carácter interdisciplinario a través de la generación de redes y asociación de centros, líneas y grupos de investigación en el ámbito de las Ciencias Sociales y Humanidades. El Núcleo favorece la generación de conocimiento científico pertinente que impacte en las políticas públicas mediante un diálogo colaborativo con la sociedad.

Asume un compromiso responsable y ético con el bienestar social y la calidad de vida, el respeto por la diversidad y por la equidad e igualdad de género bajo un espacio democrático y colaborativo.

Visión

Constituirnos en un referente en la generación de conocimiento interdisciplinario de primer nivel en el ámbito de las Ciencias Sociales y Humanidades que aporte conocimiento relevante, pertinente y transferible al ámbito público y a la sociedad civil.



Nuestra Estructura

Somos un grupo de investigadores e investigadoras que junto a un equipo de gestión desarrollamos proyectos de investigación, docencia y vinculación con el medio.

Internamente contamos con la siguiente organización:

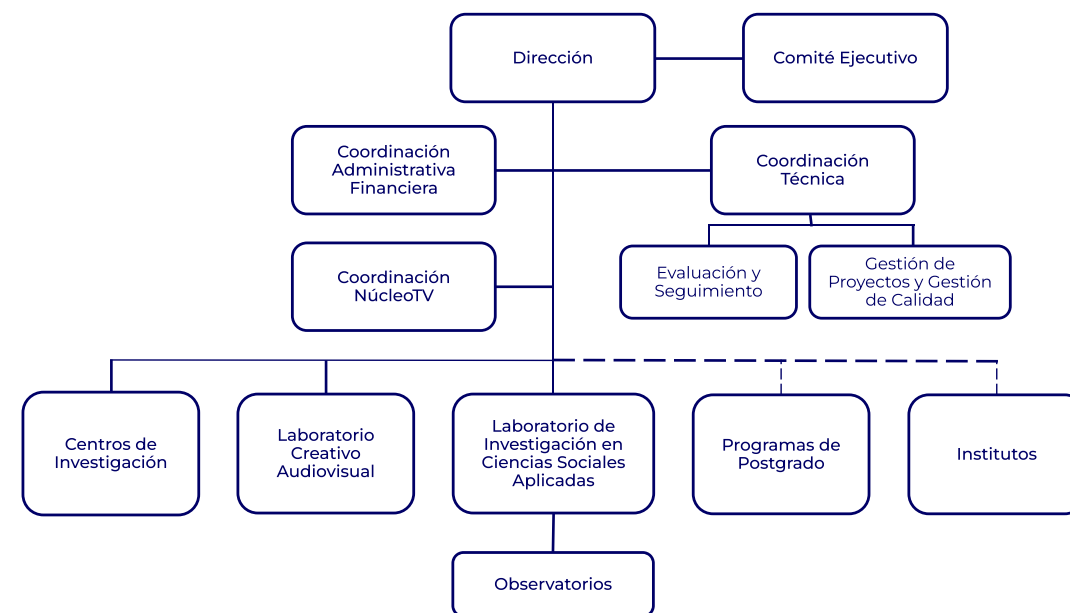

Nuestro Investigadores Internos



1. **Dra. Marianela Denegri Coria**
Psicología Económica, Alfabetización Financiera, Patrones de Consumo y Endeudamiento.
2. **Dr. Hugo Zunino Edelsberg**
Geografía Social, Construcción Social del Territorio, Movilidad y Turismo.
3. **Dra. Mahia Saracostti Schwartzman**
Educación y Desarrollo Social; Infancia, Familia y Trabajo; Compromiso Escolar.
4. **Dra. Johanna Sagner Tapia**
Educación, Alteridad, Antropología Social.
5. **Dr. Álvaro Hofflinger Quezada**
Estudios Latinoamericanos, Políticas Públicas, Estadística y Métodos Cuantitativos.
6. **Dra. Lindsey Carte**
Migración, género, geografía política, Centroamérica, Latinoamérica.
7. **Dra. Mónica Bravo Sanzana**
Factores del aprendizaje y didáctica de la enseñanza.
8. **Dr. Rubén Sánchez Sabaté**
Antropología de la comunicación, Alimentación y Comunicación, Religión y Comunicación.
9. **Dr. Ricardo Herrera Lara**
Investigación y desarrollo en educación superior.
10. **Dr. Juan Carlos Beltrán Véliz**
Educación intercultural, currículum, didáctica.
11. **Dr. Mario Álvarez Fuentes**
Comunicación Política.
12. **Dr. Gabriel Saldías Rossel***
Estudios utópicos y Literatura hispanoamericana contemporánea. (*Hasta septiembre de 2022)
13. **Dr. José Sepúlveda Maldonado**
Metodología de la Investigación Cuantitativa, Comportamiento del consumidor, endeudamiento, y bienestar subjetivo.
14. **Dr. Patricio Lepe-Carrión**
Raza, racismo, y etnicidad; Interculturalidad: violencia y construcción de subjetividades; Arqueogenealogía: estudios sobre biopolítica y gubernamentalidad en América Latina.

Nuestros Investigadores-Asociados Colaboradores



15. **Dr. Carlos Del Valle Rojas**
Comunicación, Lectura crítica de medios, Cultura, Relaciones interculturales y Transculturalidad.
16. **Dra. Berta Schnettler Morales**
Comportamiento del Consumidor de alimentos y Satisfacción Vital.
17. **Mg. Manuel Morales Henríquez**
Derecho del consumidor.
18. **Dr. Ismael Toloza Bravo**
Economía y Desarrollo Regional, Competitividad y Territorio
19. **Dr. Arturo Vallejos Romero**
Investigación y desarrollo en educación superior.
20. **Dr. Alberto Mayorga Rojel**
Análisis del Discurso.
21. **Dra. María Olga Ruiz Cabello**
Memoria y Derechos Humanos; Estudios de Género; Movimientos Sociales.
22. **Dra. Beatriz Pérez Sánchez**
Investigación psicosocial, Psicología Jurídica, grupos de exclusión social y violencia.
23. **Dra. Sonia Salvo Garrido**
Modelación, Psicometría, Tablas de Contingencia Asimétricas.
24. **Dr. Álex Boso Gaspar**
Análisis de políticas públicas; sociología medioambiental y de la salud.
25. **Dra. Estefanía Esparza Reyes**
Derecho Antidiscriminatorio, Derechos Fundamentales, Interpretación Constitucional
26. **Dra. Ligia Orellana Calderón**
Construcción de identidades en torno al género y la sexualidad.

Centros de Investigación

Al Núcleo Científico Tecnológico en Ciencias Sociales y Humanidades se encuentran adscritos un centro de excelencia y ocho centros de investigación, los cuales agrupan un número determinado de investigadores y personal altamente especializado que desarrolla en forma organizada y sistemática proyectos inscritos en la Vicerrectoría de Investigación y Postgrado, en líneas definidas de investigación y desarrollo.*

Centro de Excelencia en Psicología Económica y del Consumo

El Centro tiene como misión generar conocimiento científico responsable y crítico, que sustente la comprensión de las lógicas y dinámicas del comportamiento económico en diferentes contextos, considerándolo en sus manifestaciones individuales, grupales y colectivas y en sus componentes interactivos, simbólicos y estructurales.

Directora: Dra. Marianela Denegri Coria

Centro de Investigación de las Humanidades

El Centro tiene como misión principal producir paulatinamente, mediante las diversas investigaciones y publicaciones que se realicen, otra idea del sentido de lo humano.

Director: Dr. Felipe Johnson Muñoz



Centro de Investigaciones Sociales Sur

El Centro tiene como misión generar conocimiento científico para comprender y explicar los fenómenos sociales contemporáneos desde una perspectiva interdisciplinaria.

Directora: Dra. Francisca Fonseca Prieto

Centro de Investigación sobre Procesos Socioeducativos, Familias y Comunidades

El Centro tiene como misión generar conocimiento científico pertinente y transferible que permita la comprensión de procesos familiares, escolares, comunitarios y sus interacciones, desde una perspectiva eco sistémica, situada y contextualizada. Además, se propone contribuir a la formación de capital humano avanzado y participar de redes de colaboración nacionales e internacionales.

Directora: Dra. Mahia Saracostti Schwartzman

Centro de Investigación de Lenguas, Cognición y Cultura

El Centro tiene como misión el estudio y la producción de conocimiento científico en torno a los fenómenos lingüísticos, cognitivos y culturales propios de las situaciones de contacto entre distintos pueblos.

Directora: Dra. Magaly Ruiz Mella

Centro de Investigación en Comunicación, Discurso y Poder

El Centro tiene como misión el estudio y producción de conocimiento científico en torno a la relación compleja entre comunicación, discurso y poder en el contexto de las sociedades latinoamericanas.

Director: Dr. Luis Nitrihual Valdebenito

Centro de Investigación sobre Desafíos Internacionales

El Centro promueve la investigación epistémica y la reflexión sobre temáticas relacionada a los desafíos internacionales. Está abierto a acoger y fortalecer la reflexión y la investigación que sean multidisciplinarias e interdisciplinarias. Su resultado, pero no su propósito, es fomentar la productividad científica de sus miembros.

Director/a: Dr. Juan Enrique Serrano Moreno

Centro Internacional de Estudios de la Patagonia

El Centro tiene como misión el contribuir a la creación y acumulación de conocimientos sobre La Patagonia, a través de la consolidación de un grupo de trabajo ágil y eficiente que aborde desde distintas perspectivas las problemáticas y situaciones ligadas a la apropiación humana de este espacio singular.

Director: Dr. Hugo Zunino Edelsberg

Centro Internacional de Estudios: Epistemologías de Frontera y Economía Psicológica de la Cultura

El Centro articula instituciones e Investigadoras e investigadores que promueven estudios comparados y el análisis de patrones comunes en el contexto de diferentes geografías, pero que confrontan similares desafíos a la vez que se sitúan ante compartidos retos y oportunidades globales. Su orientación investigadora se caracteriza por su carácter amplio y abierto, desde los puntos de vista epistemológico, teórico, metodológico y dialógico.

Director: Dr. Carlos del Valle Rojas

* Resolución Interna N°001, Artículo 37: "Nuevo Reglamento de Facultades" (2011)

Laboratorio de Investigación en Ciencias Sociales Aplicadas

Coordinadora: Dra. Mónica Bravo Sanzana

El Laboratorio de Investigación en Ciencias Sociales Aplicadas -LICSA- constituye el vínculo directo del Núcleo de Ciencias Sociales y Humanidades con las necesidades de la comunidad Regional. Ello se realiza mediante la generación de proyectos de investigación y de interés público, el monitoreo de indicadores importantes para el desarrollo regional. Para ello, el LICSA coordina los observatorios encargados de construir conocimiento relevante y contextualizado a las temáticas regionales y de organizar eventos locales, nacionales e internacionales que congreguen tanto a especialistas como a fuerzas vivas de la comunidad.

A través de los estudios coyunturales realizados se posiciona la presencia de la Universidad de La Frontera en los medios de comunicación, constituyéndose en referente y líder de opinión en temas económicos y sociales de la región de la Araucanía.



Seminario del LICSA y OES

Observatorios

Al LICSA se vinculan cuatro observatorios que, a través de un trabajo autónomo y colaborativo, ayudan a cumplir con los objetivos y metas del laboratorio. Además, se encuentra asociado el Observatorio de Medios y Movimientos Sociales.

**OBSERVATORIO
ECONÓMICO Y
SOCIAL**

OES

**OBSERVATORIO
EN CIUDADANÍA,
CONVIVENCIA Y
BIENESTAR ESCOLAR**

OCCBE

**OBSERVATORIO
EN EDUCACIÓN
SUPERIOR**

**OBSERVATORIO DE
COMUNICACIÓN,
CRÍTICA Y SOCIEDAD**

OBCS

**OBSERVATORIO
MEDIOS Y
MOVIMIENTOS
SOCIALES**

OMMS



Observatorio Económico y Social

Coordinador: Mg. Patricio Ramírez Ramírez

El Observatorio Económico Social (OES) de La Araucanía es un equipo de trabajo interdisciplinario de la Universidad de La Frontera, del cual emergen ideas, estudios y discusiones, a partir del análisis de datos de diversas fuentes de información regional y nacional, de la estructura y coyuntura económica y social de La Araucanía, para proveer de manera objetiva y pertinente, información relevante del sistema económico y social de la región, y contribuir a una adecuada toma de decisiones sobre políticas públicas, fomento productivo y gestión de empresas regionales.

Durante 2022, el Observatorio elaboró y difundió 5 informes de relevancia social y regional:

- *Comercio en La Araucanía: efectos, lecciones y desafíos tras la pandemia*
- *IPC y alza de precios de alimentos a mayo 2022*
- *IPC y alza de precios de alimentos a junio 2022*
- *Empleo y desempleo en La Araucanía: resultados a septiembre 2022*
- *Informalidad laboral en Chile y La Araucanía 2022: un enfoque regional*

Además, como parte importante del proceso de posicionamiento del LICSA a nivel local y regional se ha logrado divulgar la presencia de la Universidad de La Frontera en los medios de comunicación, a través de estudios sociales con pertinencia regional y análisis de indicadores y coyuntura económica local, transformándose en un importante referente y líder de opinión en temas económicos y sociales de la región de La Araucanía, al ser consultado habitualmente sobre dichas temáticas por los medios de prensa escritos y digitales*.

Durante 2022**, el OES tuvo presencia en los medios de comunicación a través de notas periodísticas, como se detalla a continuación, predominando su aparición en el Diario Austral de Temuco.



15	Diario Austral Temuco	2	Proaraucañia
7	UfroMedios	2	ADN Radio Chile
6	Tiempo21	1	Rankia.cl
4	Diario El Mostrador	1	Radio Futuro
4	Araucanía Diario	1	Noticias UFRO
3	TVN Red Araucanía	1	Colegio Bautista

* Referencia propia de actividades 2022

**Referencia propia de actividades 2022.

Observatorio en Ciudadanía, Convivencia y Bienestar Escolar

Coordinadora: Dra. Mónica Bravo Sanzana

Fundado en Julio de 2022, el Observatorio en Ciudadanía, Convivencia y Bienestar Escolar (OCCBE) tiene por fin dar respuesta y generar un trabajo colaborativo entre las comunidades educativas y autoridades comunales y regionales. Lo anterior, con el objetivo de avanzar y contribuir a la solución de problemáticas urgentes y contingentes, como, disminuir la violencia escolar, promoviendo en la comunidad educativa una cultura ciudadana de cuidado y bienestar.



Durante 2022, el Observatorio elaboró y difundió tres informes, cuyo detalle se describe a continuación:

- *POBLACIÓN POR NIVEL EDUCACIONAL EN CHILE 1990-2020: Evolución y enfoque en La Araucanía*
- *Caracterización educacional en la región de La Araucanía. Indicadores de educación en La Araucanía*
- *Denuncias por convivencia escolar al segundo trimestre de 2022: una mirada territorial*

Además, durante 2022*, el equipo OCCBE tuvo presencia en los medios de comunicación a través de notas periodísticas, como se detalla a continuación:



15	Diario Austral Temuco	2	ADN Radio
7	El Mercurio	2	Cooperativa
6	El Mostrador	1	Diario El Heraldo
4	Tiempo 21		

* Referencia propia de actividades 2022

Observatorio en Educación Superior

Coordinador: Dr. Ricardo Herrera Lara
Mg. César Cisternas Irrarrázabal (S)

Fundado en 2021, el Observatorio en Educación Superior es un espacio que busca generar investigación y desarrollo en el ámbito de la Educación Superior centrada en el diseño de programas, formas de enseñanza, planificación y desarrollo de herramientas para la innovación educativa.

Además, pretende diseñar nuevas formas de planificación que integren sistémicamente educación y desarrollo. Constituyéndose así en una unidad que sirva de interfaz entre el conocimiento vigente en el campo de la educación superior y las necesidades de desarrollo de las comunidades y territorios.



Observatorio de Comunicación, Crítica y Sociedad

Coordinador: Sr. Mauro Salazar

El Observatorio de Comunicación, Crítica y Sociedad (OBCS) es un espacio de naturaleza académica y vocación social, orientado a observar de manera topológica y temporal las prácticas socioculturales y económico-políticas, considerando la perspectiva de los bienes culturales y sus sistemas de creencias; para elaborar mapas situados y contextualizados a partir de la información obtenida mediante estudios de casos, entrevistas, fuentes secundarias y observaciones.

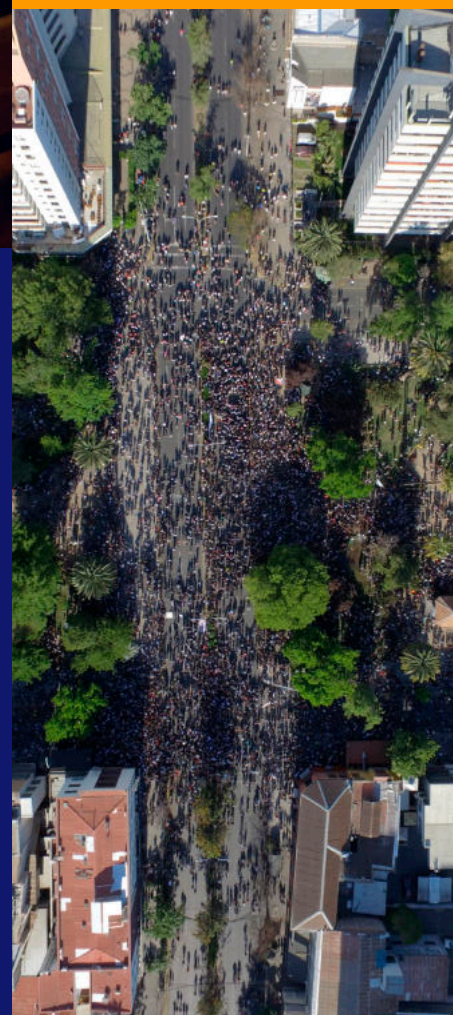

Observatorio Medios y Movimientos Sociales

Coordinadora: Dra. Sandra López Dietz.

El Observatorio Medios y Movimientos Sociales (OMMS) tiene como misión monitorear la producción de información de los medios de comunicación regionales y nacionales en torno a los movimientos sociales, analizando la construcción de sentido que éstos realizan en torno a ellos. El OMMS busca analizar y debatir respecto al rol que los medios de comunicación juegan dentro del tejido social, así como ser una plataforma de intercambio y expresión de ideas y opiniones de organizaciones sociales y comunitarias, académicos/as y referentes sociales que quieran debatir en torno a la relación entre medios de comunicación y movimientos sociales.

En 2022, el Observatorio desarrolló tres informes de la Serie "Boletines Sobre Educación Superior", cuyo detalle está a continuación:

Fecha	Título
Julio 2022	Planificación en las Universidades Chilenas: Apuntes para una Discusión Necesaria
Octubre 2022	Universidades chilenas en rankings internacionales: THE, QS y Nature
Diciembre 2022	Burocracia y Universidad: La expansión del personal no académico en Chile entre 1993 y 2016



Docencia y postgrados

Docencia de Pre y Postgrado

Otro rol ejercido por los investigadores del Núcleo en Ciencias Sociales y Humanidades, es el de docentes. Dicha labor la realizan tanto en carreras de pregrado, como Bachillerato en Ciencias Sociales, Psicología, Sociología y Periodismo, como en postgrado, priorizándose programas vinculados al Núcleo.

53%
Postgrado



47%
Pregrado

Actividad del Doctorado en Ciencias Sociales



Postgrados asociados

El Núcleo asocia tres programas de doctorado y cuatro programas de magíster académico del área de las Ciencias Sociales, donde participan nuestros investigadores como apoyo académico, además de dar soporte para el desarrollo de sus actividades.

Doctorado en Ciencias Sociales Director: Dr. Javier Mayorga Rojel	Doctorado en Psicología Director: Dr. Manuel Ortiz Parada	Doctorado en Comunicación <i>En conjunto con la UACH</i> Director: Dr. Carlos del Valle Rojas

Magister en Cs. Sociales Directora: Dra. Yéssica González Gómez	Magister en Psicología Directora: Dra. Paula Boero Villagrán	Magister en Cs. de la Comunicación Directora: Dr. Jaime Otazo Hermosilla	Magister en Psicología Comunitaria Directora: Dra. Mireya Palavecinos Tapia

Productividad científica

Publicación de Artículos científicos

Durante el período 2022 fueron publicados en total 48 artículos científicos*, a cargo de investigadores internos y asociados del Núcleo, concentrándose la mayor cantidad de estos en revistas con indexación WoS (94%).

48

Artículos Científicos durante 2022

Publicaciones por Indexación

Cabe señalar que, de estos artículos científicos, el 33% corresponde a autoría de investigadores internos del Núcleo, y el 67% a investigadores asociados.

6%
Scopus



94%
WoS

* A Enero 2023.

Proyectos de Investigación

11

Proyectos Adjudicados durante 2022

Durante el período 2022 se han adjudicado y están en curso un total de 11 proyectos, considerando principalmente proyectos ANID*.

Total de proyectos adjudicados por concurso en 2022: **ANID**



5 FONDECYT **Regular**

1 ANID **PLU**

2 FONDECYT **Iniciación**

1 ANID **Anillos**

1 ANID **Inserción a la Academia**

Proyectos FONDECYT

FONDECYT Regular

A continuación se describen los proyectos de investigadores/as internos y asociados al Núcleo.

Título Proyecto	Investigador Responsable	Calidad IR	Disciplina
El proyecto civilizatorio en la industria cultural de América Latina. Fundamentos ideológicos, encuadres mediáticos y estrategias de enemización durante los siglos XIX, XX y XXI. Los casos de Chile, Argentina, Perú y Colombia	Dr. Carlos Del Valle Rojas	Interno	Comunicación
Evaluación de una medida multidimensional y multi-informante de Clima Social Escolar y bienestar hedónico y eudaimónico para estudiantes adolescentes en etapa de transición educativa	Dra. Mónica Bravo Sanzana	Interno	Educación
Fenómenos de cambio de valencia y orden sintáctico en el castellano hablado por bilingües mapuche/español. Un abordaje desde el contacto lingüístico y la tipología sintáctica	Dr. Aldo Olate Vinet	Asociado	Lingüística
Fiabilidad de la medida para datos categóricos con estructuras latentes bifactor: Comparando el nivel de sesgo de diferentes estimadores obtenidos desde la teoría clásica de los test, sus extensiones factoriales y la Teoría de Respuesta a los Ítems"	Dr. Ítalo Trizano Hermosilla	Asociado	Psicología
"Promoviendo los cuidados sensibles: Modulando la paradoja de la oxitocina a través del priming de apego seguro"	Dr. Manuel Ortiz (Coinvestigador)	Interno	Psicología
Indigenización de ciudades intermedias: prácticas emergentes en movilidad y transiciones para la sustentabilidad desde territorialidades heterogéneas. Casos mapuche en ciudades del Wallmapu	Dr. Hugo Zunino (coinvestigador)	Interno	Geografía y Urbanismo

FONDECYT Iniciación

Durante 2022 investigadoras asociadas se adjudicaron 2 proyectos FONDECYT de Iniciación.

Título Proyecto	Investigador Responsable	Calidad IR	Disciplina
Percepción de envejecimiento y funcionamiento cognitivo: Mediación y moderación de variables psicológicas en una muestra de adultos y personas mayores	Dra. Margarita Cancino	Asociado	Psicología
Toma de decisiones en el sistema de protección chileno en causas de maltrato infantil: Explorando el proceso y factores que lo impactan	Dra. Pamela Jiménez	Asociado	Psicología

Proyecto Anillo Temático: Ciencias Sociales y Humanidades

En el 2022, la Dra. López, investigadora asociada al Núcleo, se adjudicó 1 proyecto Anillo.

Título Proyecto	Investigador Responsable	Área Temática
Organized women in Araucanía: social and discursive practices and political trajectories in the 20th and 21st centuries	Dra. Sandra López Dietz	Estudios de Género

Proyecto Inserción a la Academia

Este año la Dra. Ligia Orellana se adjudicó 1 proyecto de Inserción a la Academia-ANID.

Finalidad	Investigador Responsable	Disciplina
Desarrollo de una línea académica y de investigación sobre identidades sexuales y de género:	Dra. Ligia Orellana	Psicología

Proyecto Fondo de Estudios Sobre el Pluralismo Informativo

Durante 2022 el Dr. Carlos del Valle, adjudicó 1 proyecto del XIV Concurso de Estudios Sobre Pluralismo.

Título Proyecto	Investigador Responsable	Coinvestigadores	Calidad IR
Construcción de la agenda mediática en los medios ciudadanos y mapuche y su articulación con la agenda política construida por la convención constituyente: Medios, agenda y movimientos sociales	Dr. Carlos Del Valle Rojas	Dr. Mario Álvarez Dra. (c) Francisca Silva	Interno

Proyectos de Extensión Académica*

En concordancia con la Política de Vinculación con el Medio, la Extensión Académica de la Universidad de La Frontera tiene como propósito contribuir al posicionamiento institucional mediante la difusión del conocimiento en todas sus áreas. En este contexto, el Núcleo de Ciencias Sociales y Humanidades, a través de sus investigadores, en el período 2022 se adjudicó **2 proyectos de extensión con financiamiento, e inscribió 4 proyectos de extensión sin financiamiento, correspondientes a seminarios.**

* Dirección de Vinculación con el Medio UFRO (VcM). *Proyectos de Extensión Académica*. Recuperado desde: <https://vinculacion.ufro.cl/extension-academica-2/>

Reportes

Asociados a Productividad Científica

Serie “Tópicos Emergentes en Ciencias Sociales y Humanidades”

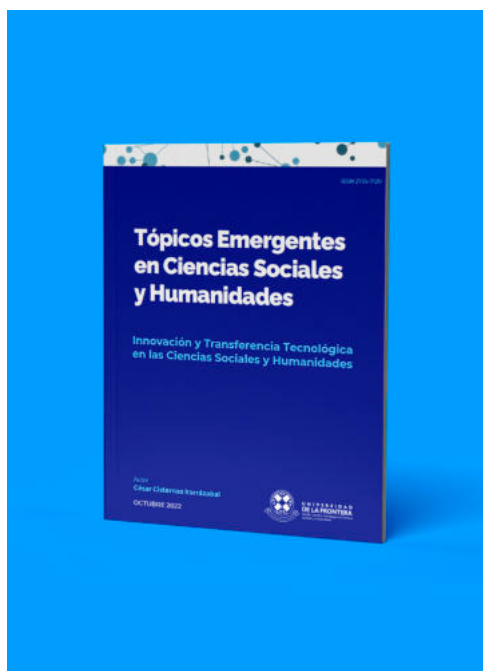

Un desafío prioritario para producir conocimiento pertinente y de impacto, es estar atento a las tendencias de producción científica para detectar nichos de oportunidad y brechas que deberíamos abordar. En ese espíritu, se ha creado la Serie “Tópicos Emergentes en Ciencias Sociales y Humanidades”, la cual mediante un cuidadoso análisis bibliométrico permite caracterizar la producción científica en distintos niveles en el ámbito particular de las ciencias sociales e identificar los tópicos o líneas de investigación que han cobrado una relevancia creciente en los últimos años.

La Serie Tópicos emergentes en Ciencias Sociales y Humanidades, cuenta con el código ISSN 2735-7120, lo que facilita su cita en artículos científicos y académicos.

Durante 2022, se realizaron dos informes:

Fecha	Título
Mayo 2022	Radiografía de Género: Perspectiva Comparada de la Trayectoria Académica en Universidad de La Frontera y la Realidad Nacional
Octubre 2022	Innovación y Transferencia Tecnológica en las Ciencias Sociales y Humanidades

Investigación Colaborativa *Internacional*

Grupos de Trabajo **CLACSO**

Otra de las actividades destacadas del Núcleo durante 2022 fue la presencia de investigadores del Núcleo en Grupos de Trabajo (GT) del Consejo Latinoamericano en Ciencias Sociales, CLACSO, conglomerado al cual el Núcleo pertenece desde el año 2016.

Los Grupos de Trabajo en los que el Núcleo participa activamente, son:

1. **Comunicación, culturas y política**

Representantes Núcleo: Dr. Carlos del Valle
Dra.(c) Francisca Silva

2. **Pueblos indígenas y disputas epistémico-territoriales**

Representantes Núcleo: Dr. Gonzalo Bustamante

3. **Feminismos, resistencias y emancipación**

Representantes Núcleo: Dra. Lucy Ketterer

4. **Luchas antipatriarcales, familias, géneros, diversidades y ciudadanías**

Representantes Núcleo: Dra. Lucy Ketterer

5. **Red de género, feminismos y memorias de América Latina y el Caribe**

Representantes Núcleo: Dra. María Olga Ruiz





NúcleoTV

Laboratorio Creativo Audiovisual

El laboratorio creativo audiovisual NúcleoTV, desempeña las funciones comunicacionales internas y externas del Núcleo en Ciencias Sociales y Humanidades, fomentando la divulgación científica y apoyando la innovación tecnológica para promover las ciencias y a sus investigadores, así como también apoya a otras unidades de la universidad con asesoría, espacios y equipos en el ámbito de las comunicaciones audiovisuales y tecnocreativas.

Al equipo se suman anualmente, estudiantes en práctica de las áreas de Diseño y Periodismo, colaborando en distintas actividades y funciones del Núcleo.

Junto al apoyo de la Vicerrectoría de Investigación y Posgrado, gestiona la cobertura periodística de eventos académicos en distintos medios de comunicación.



Dra. (c) Paola González
Diseñadora Audiovisual Coordinadora Núcleo TV

Inacap, University of Advanced Technologies, Guadalajara México.

Alumna Doctorado en Comunicación UFRO-UACH.

Especialista en animación 3D, 2D, Motion Graphics, VFX y Digital Signage.



David Fuentes Poza
Diseñador Especializado en Branding y Marketing Estratégico

Diseñador Gráfico Profesional de INACAP.

Diplomado en Marketing Digital y Gestión Estratégica.

Certificado en Inbound Marketing, UI/UX y Comunicación de las ciencias (PUC).

2022

Un año de reencuentro

Durante el año 2022, el Laboratorio creativo audiovisual NúcleoTV mantuvo la apuesta desarrollada durante los años de pandemia, fortaleciendo la presencia del Núcleo a través de la transmisión de actividades de forma virtual, a través de su canal de Youtube y de su perfil de Facebook. Brindó apoyo a distintos proyectos de investigación, logrando llevar sus contenidos y resultados a diferentes formatos para su difusión y divulgación, como: infografías, podcast, reportes, seminarios,

actividades gamificadas (FIUFRO), asesorías, videos, apoyo técnico y audiovisual, entre otros.

En octubre la FIUFRO regresó a su forma tradicional, en la cual el Núcleo desplegó diversas muestras de resultados de investigación a través de stands lúdicos e interactivos, generando gran interés en el público asistente.



El Núcleo de Ciencias Sociales y Humanidades tiene presencia tanto en el país como en el extranjero, a través de sus investigadores internos y asociados, mediante investigaciones colaborativas, pasantías, seminarios, programas de postgrado, entre otros.

Dentro de las redes internacionales del Núcleo, se destacan investigadores y universidades provenientes de Argentina, México, Brasil, Perú, Holanda, Francia, Estados Unidos, Canadá, España, entre otros.

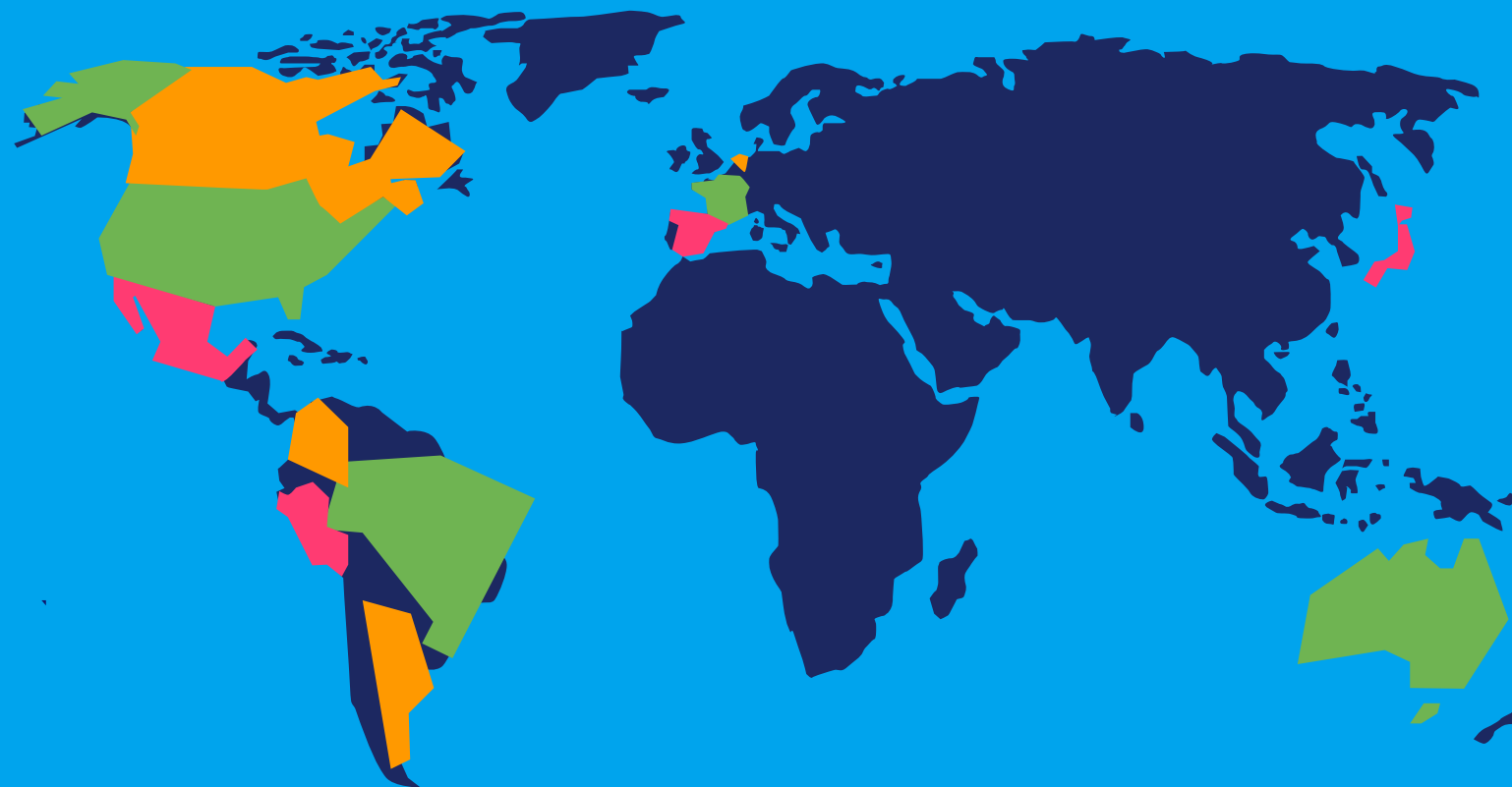

Estrategia de Internacionalización UFRO

La Estrategia de Internacionalización Institucional, desarrollada durante 2021 y 2022, impulsará las acciones 2023 a 2030 sobre los ejes de un postgrado de excelencia con visión internacional, investigación e innovación con pertinencia territorial, la internacionalidad del currículo y la movilidad académica y estudiantil.

Dicha estrategia fue desarrollada con representantes de distintas áreas de la Universidad, donde la participación del Núcleo en Ciencias Sociales se reflejó con la Encargada de Cooperación Internacional, Dra.(c) Francisca Silva, y el Representante de los programas de postgrado, Dr.(c) Luis Mario Castellanos, del programa de Doctorado en Psicología.

*Comitiva del Centro Paula Souza (São Paulo - Brasil)

Pasantías en el Extranjero

A través del Concurso de la Vicerrectoría Académica “Ayudas académicas para la realización de pasantías de mediana y corta duración” durante el año 2022, investigadores del Núcleo resultaron beneficiarios de dicha convocatoria, como se detalla a continuación:

Pasantías de Corta Duración			
Nombre Investigador	Calidad investigador	Institución	País
Dr. Carlos Del Valle	Interno-Colaborador	Università La Sapienza	Italia

Pasantías de Mediana Duración			
Nombre Investigador	Calidad investigador	Institución	País
Dra. Johanna Sagner	Interno	Universidad de Groningen	Países Bajos
Dr. Mario Álvarez	Interno	Universidad de Leeds	Reino Unido
Dr. Ignacio Rodríguez	Asociado	Universidad Autónoma de Madrid	España
Dra. Stephanie Pacheco	Asociado	Universidad Complutense de Madrid	España

Seminarios y otras actividades de Vinculación con el Medio

Respecto a la vinculación con el medio y difusión de las ciencias sociales y humanidades, en el período 2022 se realizaron diversas actividades de impacto nacional e internacional, destacando 7 seminarios virtuales, y 14 nacionales e internacionales acerca de temáticas como educación, estudios de género, comportamiento económico, los efectos de la pandemia de COVID-19 entre otros.

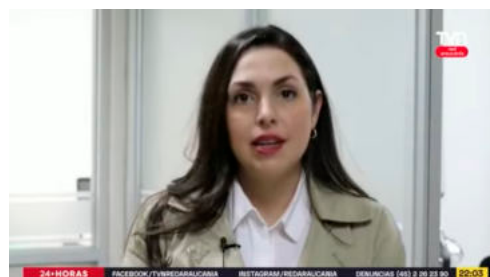

Nuestros Logros

Equipo de académicos del **Núcleo-CEPEC Premiado** por la Dirección de Innovación en Encuentro De Innovación 2022 (nov.2022.)

Amplia participación **fiUFRO 2022**

Adjudicación de tres investigadores del Núcleo en concurso VRAC "Ayudas para la realización de pasantías de corta y mediana duración"

Firma de Convenio UFRO-INJUV

Apoyo del Núcleo en Ciencias Sociales en Tutoría **UFRO-UMCE**

Lanzamiento Observatorio en Convivencia, Ciudadanía y Bienestar Escolar de La Araucanía (OCCBE).

Dra. Marianela Denegri es elegida Representante de Chile para el **Consejo Directivo de CLACSO**

Diversos **Proyectos de Extensión** en temas de comportamiento económico, género, divulgación científica, confinamiento y bienestar.

Presencia permanente de investigadores en **Medios de comunicación** y en redes sociales Facebook, Twitter e Instagram.

Actividades permanentes de la Cátedra **UNESCO de Infancia.**

EQUIPO DE GESTIÓN

DIRECTORA

Dra. Marianela Denegri Coria
Mg. Jocelyne Sepúlveda Aravena (S)

COORDINADORA TÉCNICA

Mg. Jocelyne Sepúlveda Aravena

ENCARGADA DE ESTUDIOS, EVALUACIÓN Y SEGUIMIENTO

Dra. (c) Francisca Silva Layera

ENCARGADO DE SISTEMA DE GESTIÓN DE CALIDAD

Mg. Jacqueline Vidal Sáez

COORDINADORA ADMINISTRATIVA-FINANCIERA

Sra. Jasmín Palma Ávila

COMMUNITY MANAGER

Dra. (c) Pamela Canales

COORDINADORA NUCLEO TV

Dra. (c) Paola González Salas

COMITÉ EJECUTIVO

DIRECTORA

Dra. Marianela Denegri Coria
Mg. Jocelyne Sepúlveda Aravena (S)

ENCARGADO DE COOPERACIÓN INTERNACIONAL

Dra. (c) Francisca Silva Layera

ENCARGADO DE COOPERACIÓN NACIONAL

Mg. Manuel Morales Henríquez

ENCARGADO DE INVESTIGACIÓN

Dr. Juan Carlos Beltrán Véliz

ENCARGADA DE POSTGRADO

Dra. Johanna Sagner Tapia

ENCARGADO DE TRANSFERENCIA TECNOLÓGICA-SOCIAL

Dr. Ricardo Herrera Lara
Mg. César Cisternas Irarrázabal

ENCARGADA DE EVALUACIÓN Y SEGUIMIENTO

Dra. (c) Francisca Silva Layera

COORDINADORA LICSA

Dra. Mónica Bravo Sanzana

COORDINADORA TÉCNICA

Mg. Jocelyne Sepúlveda Aravena



DISEÑO EDITORIAL Y DE PORTADA

David Fuentes Poza

PRACTICANTE DE DISEÑO GRÁFICO

Esteban Oñate Cares



UNIVERSIDAD DE LA FRONTERA

Núcleo Científico Tecnológico en Ciencias
Sociales y Humanidades

Núcleo Científico Tecnológico en
Ciencias Sociales y Humanidades
Universidad de La Frontera

Montevideo 0830, Campus
Valentín Letelier
Temuco - La Araucanía, Chile

CONTACTO

+56 45 2 596673
nucleo.sociales@ufrontera.cl
<https://nucleocienciasociales.ufro.cl>



@nucleoufro